

Natürlich Eberswalde!

 Stadt
Eberswalde

11/2022

16.11.2022

JAHRGANG 30

Amtsblatt

für die Stadt Eberswalde

INHALT

AMTLICHER TEIL

- Umlegungsverfahren „Clara-Zetkin-Siedlung – Hinter der Fliederallee“ 2. Abschnitt gemäß §§ 45 ff. Baugesetzbuch (BauGB) Bekanntmachung des Beschlusses über die Aufstellung des Umlegungsplans gemäß § 69 BauGB **2**

SONSTIGE AMTLICHE MITTEILUNGEN

- Informationen über die Beschlüsse des Hauptausschusses vom 22.09.2022 **3-4**
- Information über die Beschlüsse der 34. Sitzung der Stadtverordnetenversammlung vom 18.10.2022 **4-5**

NICHTAMTLICHER TEIL

- Wir suchen Verstärkung! **5**
- Informationsabend **5**
- Special Olympics World Games 2023: Kickoff-Veranstaltung im Wald-Solar-Heim **6**
- Choriner Wald ist Waldgebiet des Jahres 2023 **7**
- Einladung zur Einwohnerversammlung für den Ortsteil Brandenburgisches Viertel **7**
- Hilfe bei Gewalt gegenüber Frauen und Mädchen **8**
- Sportlerehrung im Bürgerbildungszentrum Amadeu Antonio **8**
- Besuch aus Südamerika: Kogis in Eberswalde **9**
- 31. Pokal des Bürgermeisters der Stadt Eberswalde **10**
- Gut vorbereitet in den Winter 2022/2023 **10**
- Hygieneschutz-Fond für Maßnahmen des freiwilligen Engagements **11**
- Kostenlose Energiesparberatung **11**
- Objekte erzählen Geschichte **12**
- Weihnachtsmarkt und Weihnachtszeit in Eberswalde **13**
- Lesung von Chris Doerk **13**
- Abfallentsorgung 2023 **14-23**
- Winteröffnungszeiten auf den Recycling- und Wertstoffhöfen **23**
- Fraktionen und Beiräte **24-25**
- Informationen/Anzeigen **26-27**
- Die WHG informiert **28**

Impressum



Amtsblatt für die Stadt Eberswalde

Herausgeber: Stadt Eberswalde, Der Bürgermeister (V.i.S.d.P.), Breite Straße 41-44, 16225 Eberswalde, Telefon: 03334/64512, Fax: 03334/64519, Internet: www.eberswalde.de, E-Mail: pressestelle@eberswalde.de // Verantwortlich: Johan Bodnar // Redaktion: Johan Bodnar // Auflage: 21.500, ISSN 1436-3143
Titelbild: Herbstimpressionen (Stadt Eberswalde/Florian Heilmann)

Für die namentlich gekennzeichneten Artikel ist der jeweilige Autor, nicht der Herausgeber, verantwortlich. Erscheint bei Bedarf, in der Regel monatlich, ein Rechtsanspruch besteht nicht. Das Amtsblatt für die Stadt Eberswalde liegt ab dem Erscheinungstag im Rathaus, Breite Straße 41-44, 16225 Eberswalde, aus. Es ist dort kostenlos erhältlich. Kostenlose Zustellung in alle erreichbaren Eberswalder Haushalte. Keine Haftung für unaufgefordert eingesandte Bilder und Manuskripte. Irrtümer und Terminveränderungen vorbehalten.

Verleger, Anzeigenannahme, Layout: agreement Werbeagentur GmbH, c/o MINDSPACE GmbH, Friedrichstraße 68, 10117 Berlin, Telefon: 030/971012-0, E-Mail: info@agreement-berlin.de. // Für Anzeigeninhalte sind die Auftraggeber verantwortlich. // Fotos: wenn nicht anders gekennzeichnet Stadtverwaltung Eberswalde // Druck: Druckhaus Gera GmbH // Vertrieb: Märkisches Medienhaus GmbH & Co. KG

Das Amtsblatt für die Stadt Eberswalde ist auf Recyclingpapier gedruckt.

Die nächste Ausgabe erscheint voraussichtlich im Dezember 2022.

AMTLICHER TEIL Öffentliche Bekanntmachungen

Stadt Eberswalde
Umlegungsausschuss

Umlegungsverfahren „Clara-Zetkin-Siedlung – Hinter der Fliederallee“ 2. Abschnitt gemäß §§ 45 ff. Baugesetzbuch (BauGB) Bekanntmachung des Beschlusses über die Aufstellung des Umlegungsplans gemäß § 69 BauGB

Nach § 69 Abs. 1 Baugesetzbuch (BauGB) in der Fassung der Bekanntmachung vom 3. November 2017 (BGBl. I S. 3634), das zuletzt durch Artikel 11 des Gesetzes vom 8. Oktober 2022 (BGBl. I S. 1726) geändert worden ist, wird bekanntgemacht, dass der Umlegungsplan für das Umlegungsgebiet „Clara-Zetkin-Siedlung – Hinter der Fliederallee“ 2. Abschnitt nach der Erörterung mit den Eigentümerinnen und Eigentümern durch Beschluss vom 12.10.2022 aufgestellt worden ist.

Der Umlegungsplan besteht aus der Umlegungskarte und dem Umlegungsverzeichnis.

Bis zur Grundbuchberichtigung kann der Umlegungsplan bei der Geschäftsstelle des Umlegungsausschusses der Stadt Eberswalde

Ort: Stadtentwicklungsamt der Stadt Eberswalde,
Breite Straße 39, 16225 Eberswalde

Zeit: montags, mittwochs, donnerstags
von 08.00-12.00 und 13.00-16.00 Uhr
dienstags von 08.00-12.00 und 13.00-18.00 Uhr
freitags von 08.00-12.00 Uhr

von jedem, der ein berechtigtes Interesse darlegt, eingesehen werden.

Den an der Umlegung Beteiligten wird gemäß § 70 Abs. 1 BauGB ein ihre Rechte betreffender Auszug aus dem Umlegungsplan mit einer Rechtsbehelfsbelehrung zugestellt.

Eberswalde, 20.10.2022

gez. Mallon
Der Vorsitzende

Stadt Eberswalde
Der Bürgermeister

Informationen über die Beschlüsse des Hauptausschusses vom 22.09.2022

Vorlage: BV/0709/2022

Einreicher/zuständige Dienststelle: 65 - Tiefbauamt
Erschließungsvertrag zwischen der Stadt Eberswalde und der E.DIS Netz GmbH für die Netzerschließung Strom im Bebauungsplan Nr. 606 - „Christel-Brauns-Weg“

Beschlusstext: **Beschluss-Nr.: H 195/31/22**
Der Hauptausschuss ermächtigt die Verwaltung zum Abschluss des Erschließungsvertrages zwischen der Stadt Eberswalde und der E.DIS Netz GmbH zur Erschließung mit Strom für das im Bebauungsplan Nr. 606 „Christel-Brauns-Weg“ festgesetzte Wohngebiet entsprechend den wesentlichen Inhalten des als Anlage beigefügten Vertragsentwurfes. Unwesentliche Änderungen sind unschädlich.

Vorlage: BV/0717/2022

Einreicher/zuständige Dienststelle: 65 - Tiefbauamt
Erschließungsvertrag verlängerte Albert-Einstein-Straße im Technologie und Gewerdepark Eberswalde

Beschlusstext: **Beschluss-Nr.: H 196/31/22**
Der Hauptausschuss ermächtigt die Verwaltung zum Abschluss des Erschließungsvertrages zwischen der Stadt Eberswalde und der Wirtschaftsförderungsgesellschaft Eberswalde mbH zur Erschließung der verlängerten Albert-Einstein-Straße im Bebauungsplangebiet Nr. 400 „Technologie und Gewerdepark“ entsprechend den wesentlichen Inhalten des als Anlage beigefügten Vertragsentwurfes. Unwesentliche Änderungen sind unschädlich.

Vorlage: BV/0716/2022

Einreicher/zuständige Dienststelle:
01.2 - Referat für Beteiligungsverwaltung
Außerplanmäßige Aufwendungen zur Deckung der Zuführung zu Rückstellungen für eine Sonderausgleichszahlung an die Technische Werke Eberswalde GmbH für den Betrieb des Schwimmbades

Beschlusstext: **Beschluss-Nr.: H 197/31/22**
Der Hauptausschuss der Stadt Eberswalde beschließt außerplanmäßige Aufwendungen in Höhe von 500.000,00 Euro zur Bildung einer Rückstellung in der Jahresrechnung 2021 für eine Sonderausgleichszahlung an die Technische Werke Eberswalde GmbH zur Deckung der Verluste, die in Folge der Pandemielage durch den Coronavirus SARS - COV - 2 (Corona-Pandemie) im Geschäftsjahr 2021 aus dem Betrieb des Schwimmbades entstanden sind.

Vorlage: BV/0729/2022

Einreicher/zuständige Dienststelle:
02.21 - Referat für soziale Teilhabe und Integration
Auftragsvergabe für das externe Quartiersmanagement im Brandenburgischen Viertel

Beschlusstext: **Beschluss-Nr.: H 198/31/22**
Der Hauptausschuss beschließt, die Leistung des externen Quartiersmanagements im Brandenburgischen Viertel für die Zeit vom 01.10.2022 bis 31.12.2024 mit der Option einer

automatischen jährlichen Verlängerung bis 31.12.2026 an S.T.E.R.N. Gesellschaft für behutsame Stadterneuerung mbH zu vergeben.

Vorlage: BV/0719/2022

Einreicher/zuständige Dienststelle: 10 - Hauptamt
Vergabe gemäß Unterschwellenvergabeordnung: Abschluss eines Mietvertrages für zwei Multifunktionsgeräte

Beschlusstext: **Beschluss-Nr.: H 199/31/22**
Der Zuschlag zur Miete zweier digitaler Multifunktionsgeräte in zwei Leistungsklassen wird gemäß § 43 UVgO an die Firma Trepke Service GmbH, Spechthausen 34-35 in 16225 Eberswalde erteilt.

Der Mietvertrag beginnt am 1. November 2022 und wird für die Dauer von 24 Monaten abgeschlossen. Es besteht die Option, den Vertrag um weitere 24 Monate zu verlängern.

Die Kosten beinhalten Miete und Klickkosten. Sie betragen für die maximale Vertragslaufzeit von 4 Jahren für beide Geräte insgesamt 75.141,36 Euro.

Vorlage: BV/0710/2022

Einreicher/zuständige Dienststelle:
40 - Amt für Bildung, Jugend und Sport
Vergabe von Leistungen zur Essenversorgung des Hortes „Die coolen Füchse“ am Standort Johann-Wolfgang-von-Goethe-Schule

Beschlusstext: **Beschluss-Nr.: H 200/31/22**
Der Hauptausschuss beschließt die Leistung zur Essenversorgung des Hortes „Die coolen Füchse“ am Standort Johann-Wolfgang-von-Goethe-Schule an die Firma TOP Catering GmbH, Kieler Straße 10, 15234 Frankfurt (Oder) zu vergeben.

Vorlage: BV/0706/2022

Einreicher/zuständige Dienststelle: 65 - Tiefbauamt
Vergabe von Dienstleistungen nach UVgO für die Grünflächenpflege im Stadtgebiet von Eberswalde LOS 2 extensive Pflege

Beschlusstext: **Beschluss-Nr.: H 201/31/22**
Der Hauptausschuss beschließt die Dienstleistungen für die Grünflächenpflege im Stadtgebiet von Eberswalde LOS 2 extensive Pflege für die Dauer von fünf Jahren, mit der Option der ordentlichen Kündigung nach zwei, drei und vier Jahren in Höhe von 445.730,05 € an die Stephanus-Werkstätten gGmbH Bad Freienwalde, Regenbogenallee 18 in 16259 Bad Freienwalde zu vergeben.

Die Verwaltung wird beauftragt, den Zuschlag der Stephanus-Werkstätten gGmbH Bad Freienwalde zu erteilen.

Vorlage: BV/0721/2022

Einreicher/zuständige Dienststelle: 65 - Tiefbauamt
Vergabe von Bauleistungen nach VOB für die Sanierung von 2 Bolzplätzen im Märkischen Park im Brandenburgischen Viertel, zwischen der Potsdamer Allee und der Schwedter Straße

Beschlusstext: **Beschluss-Nr.: H 202/31/22**

Fortsetzung auf Seite 4

Fortsetzung von Seite 3

Der Hauptausschuss beschließt die Bauleistungen für die Sanierung von 2 Bolzplätzen im Märkischen Park im Brandenburgischen Viertel, zwischen der Potsdamer Allee und der Schwedter Straße, mit einer Auftragssumme in Höhe von 80.272,05.EUR an die Firma Polytan GmbH, Gewerbering 3 in 86666 Burgheim zu vergeben.

Die Verwaltung wird beauftragt, den Zuschlag der Firma Polytan GmbH zu erteilen.

Vorlage: BV/0708/2022

Einreicher/zuständige Dienststelle:

60 - Amt für Hochbau und Gebäudewirtschaft

Vergabe von Bauleistungen - Modernisierung der Verwaltungsstandorte Stadtmitte - Altes Rathaus (Barockhaus), Los 03 Pfahlgründung

Beschlusstext: **Beschluss-Nr.: H 203/31/22**

Der Hauptausschuss stimmt dem Vergabevorschlag für das Projekt „Modernisierung der Verwaltungsstandorte Eberswalde Stadtmitte“ - Teilprojekt Altes Rathaus (Barockhaus) – Los 03 Pfahlgründung in Höhe von 135.717,08 € brutto zu.

Der Bürgermeister wird ermächtigt, den Zuschlag auf das Angebot der Firma Preuße & Rätisch GmbH aus Weimar zu erteilen.

Karten, Lagepläne, Anlagen zu den Beschlüssen sowie die Originale der Beschlüsse des Hauptausschusses können im Bürgermeisterbereich, Sitzungsdienst (Rathaus, Raum 317/318, Breite Straße 41-44, 16225 Eberswalde) eingesehen werden.

Eberswalde, den 23.09.2022

gez. Götz Herrmann
Bürgermeister

Stadt Eberswalde
Der Bürgermeister

Information über die Beschlüsse der 34. Sitzung der Stadtverordneten- versammlung vom 18.10.2022

Vorlage: BV/0724/2022

Einreicher/zuständige Dienststelle: 20 - Kämmerei

Beschlusstext: **Beschluss-Nr.: 34/336/22**

Der geprüfte Jahresabschluss der Stadt Eberswalde per 31.12.2020 wird beschlossen.

Vorlage: BV/0726/2022

Einreicher/zuständige Dienststelle: 20 - Kämmerei

Entlastung des Hauptverwaltungsbeamten

Beschlusstext: **Beschluss-Nr.: 34/337/22**

Dem Bürgermeister wird nach § 82 Absatz 4 BbgKVerf die

uneingeschränkte Entlastung für den Jahresabschluss 2020 der Stadt Eberswalde erteilt.

Vorlage: BV/0713/2022

Einreicher/zuständige Dienststelle:

02.21 - Referat für soziale Teilhabe und Integration

Richtlinie der Stadt Eberswalde für die Gewährung freiwilliger kommunaler Zuwendungen für Maßnahmen, Vorhaben und Projekte im sozialen Bereich – Sozialförderrichtlinie

Beschlusstext: **Beschluss-Nr.: 34/338/22**

- 1.) Die Stadtverordnetenversammlung beschließt die als Anlage beigefügte Neufassung der „Richtlinie der Stadt Eberswalde für die Gewährung freiwilliger kommunaler Zuwendungen für Maßnahmen, Vorhaben und Projekte im sozialen Bereich – Sozialförderrichtlinie“.
- 2.) Die vorliegende Richtlinie tritt ab dem 01.01.2023 in Kraft und zugleich tritt die bislang gültige „Richtlinie für die kommunale Förderung von sozialen Maßnahmen und Initiativen in der Stadt Eberswalde“ vom 18.12.2009 außer Kraft.
- 3.) Das mit der vorliegenden Richtlinie festgelegte Verfahren der Zuwendungsgewährung sowie deren Inanspruchnahme und Wirkung werden regelmäßig evaluiert. Spätestens alle 2 Jahre wird dazu im zuständigen Ausschuss für Kultur, Soziales und Integration berichtet.

Vorlage: BV/0740/2022

Einreicher/zuständige Dienststelle: 01.1 - Bürgermeisterbereich
Geschäftsordnung der Stadtverordnetenversammlung der Stadt Eberswalde

Beschlusstext: **Beschluss-Nr.: 34/339/22**

Die Stadtverordnetenversammlung beschließt die Geschäftsordnung der Stadtverordnetenversammlung der Stadt Eberswalde in der Fassung der Anlage 1 mit der Maßgabe, dass im § 3 Abs. 3 (Gliederung der Tagesordnung) die bisherige Reihenfolge der Tagesordnungspunkte „Einwohnerfragestunde“ vor „Informationen aus der Stadtverwaltung“ beibehalten wird, das heißt, dass die Tagesordnungspunkte 6 und 7 zu tauschen sind.

Vorlage: BV/0745/2022

Einreicher/zuständige Dienststelle: 01.1 - Bürgermeisterbereich
Vergabe Herstellung/Satz, Layout, Druck und Verteilung des Amtsblattes der Stadt Eberswalde

Beschlusstext: **Beschluss-Nr.: 34/340/22**

Die Stadtverordnetenversammlung beschließt „Herstellung/ Satz, Layout, Druck und Verteilung des Amtsblattes für die Stadt Eberswalde“ mit einer Auftragssumme in Höhe von 394.765,80 EUR an die Linus Wittich Medien KG, Röbeler Straße 9, 17209 Sietow, zu vergeben.

Die Verwaltung wird beauftragt, den Zuschlag an die Linus Wittich Medien KG, Röbeler Straße 9, 17209 Sietow, zu erteilen.

Vorlage: BV/0743/2022

Einreicher/zuständige Dienststelle: 61 - Stadtentwicklungsamt
Stellungnahme der Stadt Eberswalde zum Entwurf des Integrierten Regionalplans Uckermark – Barnim

Beschlusstext: **Beschluss-Nr.: 34/341/22**

Die Stadtverordnetenversammlung beauftragt die Verwaltung, die in der Anlage 1 enthaltene Stellungnahme (Stand: 27.09.2022) zum Integrierten Regionalplan Uckermark - Barnim an die Regionale Planungsgemeinschaft Uckermark - Barnim abzugeben mit der Änderung, dass im Punkt Z.7.2 „Windeignungsgebiete“ aufgenommen wird, dass es keine Ausdehnung des Windeignungsgebietes Lichterfelder Bruch auf einen Abstand unter 1.000 m zum Siedlungsrand gibt, sowie, dass im Punkt G 1.3 „Potentialstandorte für Wasserstoffproduktion“ der letzte Satz wie folgt lauten soll: „Wir bitten um die Übernahme der Standorte ehemaliges Walzwerkgelände als priorisierter Standort sowie TGE/Lichterfelder Bruch und Deponie Ostend als Potenzialstandorte für die Wasserstoffproduktion in den Regionalplan.“

Vorlage: BV/0736/2022

Einreicher/zuständige Dienststelle: Fraktion DIE LINKE.

Mietmoratorium in Eberswalde im Jahr 2022/2023

Beschlusstext: **Beschluss-Nr.: 34/342/22**

Die Stadtverordnetenversammlung Eberswalde unterstützt die Gesellschafterweisung des Bürgermeisters, geplante

Mieterhöhungen der WHG Eberswalde GmbH bis mindestens Ende 2023 auszusetzen.

Des Weiteren wird der Bürgermeister gebeten, mit weiteren Vermieterinnen und Vermietern der Stadt über entsprechende freiwillige Vereinbarungen zu verhandeln und abzuschließen.

Karten, Lagepläne, Anlagen zu den Beschlüssen sowie die Originale der Beschlüsse der Stadtverordnetenversammlung können im Bürgermeisterbereich, Sitzungsdienst (Rathaus, Raum 317/318, Breite Straße 41-44, 16225 Eberswalde) eingesehen werden.

Eberswalde, den 19.10.2022

gez. Götz Herrmann
Bürgermeister

Ende des Amtlichen Teils

Wir suchen Verstärkung!

Die Stadt Eberswalde bietet eine interessante und unbefristete Tätigkeit in Vollzeitanzstellung als

Verwaltungs- sachbearbeiter (m/w/d)

im Amt für Hochbau und
Gebäudewirtschaft.

Genaue Informationen zu o.g.
Stellenausschreibungen sowie weitere aktuelle
Stellenangebote der Stadt Eberswalde
finden Sie unter
www.eberswalde.de/stellenausschreibungen.

 Stadt
Eberswalde

INFORMATIONEN- ABEND

zum Übergang an das
HUMBOLDT-GYMNASIUM
für **ELTERN** mit Kindern

in **KLASSE 4** am
15. DEZEMBER 2022 um **18 UHR**

in **KLASSE 6**
am **12. JANUAR 2023** um **18 UHR**

Werner-Seelenbinder-Straße 3,
16225 Eberswalde,
www.gymnasium-eberswalde.de



Special Olympics World Games 2023: Kickoff-Veranstaltung im Wald-Solar-Heim

Unter dem Motto #ZusammenUnschlagbar finden vom 17. bis 25. Juni 2023 die Special Olympics World Games in Berlin statt. Zum ersten Mal in Deutschland. Mehrere tausend Athletinnen und Athleten mit geistiger oder mehrfacher Behinderung treten dabei in 26 Sportarten miteinander an, um einer breiten Öffentlichkeit ihr individuelles sportliches Leistungsvermögen zu präsentieren.

Die Stadt Eberswalde beteiligt sich dabei schon im Vorfeld am sogenannten „Host Town Program“ und gehört damit offiziell zu den mehr als 200 Orten bundesweit, die vom 12. bis 15. Juni 2023 Gäste aus aller Welt begrüßen dürfen. „Wir wollen nicht nur gute, sondern die besten Gastgeber sein“, betonte Bürgermeister Götz Herrmann bei der Kickoff-Veranstaltung zum „Host Town Program“ am 1. November 2022 im Wald-Solar-Heim, dem Ort an dem die Eberswalder Sportdelegation aus St. Vincent und den Grenadinen, einem Staat in der südlichen Karibik, untergebracht sein wird.

Insgesamt werden 190 Delegationen aus der ganzen Welt nach Deutschland reisen. Die Stadt Eberswalde ist auf der Suche nach sogenannten „Volunteers“, also Freiwilligen, welche die Verwaltung bei der Betreuung und Begleitung der ungefähr 20 Personen im genannten Zeitraum unterstützen möchten, denn „es soll ein Willkommensnetzwerk aufgebaut werden, bei dem die Menschen, die zu uns kommen, Land und Leute kennen lernen können. Es geht nämlich beim „Host Town Program“ nicht nur um Sport, sondern vor allem auch um Begegnung, Inklusion, Austausch und darum, unvergessliche Erinnerungen für alle Beteiligten zu schaffen“, wie das Stadtoberhaupt bei seiner Präsentation im Wald-Solar-Heim ausführte.

Der Einladung zur Kickoff-Veranstaltung waren etwas mehr als 20 unterschiedliche Akteure der Stadtgesellschaft gefolgt. Vertreterinnen und Vertreter



Lorna-Noreen Baars, Koordinatorin für das Host Town Program bei Special Olympics Deutschland überreicht Bürgermeister Götz Herrmann im Wald-Solar-Heim die offizielle Urkunde als „Host Town Eberswalde“.

Eberswalder Sportvereine, des Handels und der Wohlfahrt, aber auch der Hochschule für nachhaltige Entwicklung, der Stadtpolitik sowie Gäste der Lebenshilfe für Menschen mit geistiger Behinderung. Zudem war Lorna-Noreen Baars, Koordinatorin für das Host Town Program bei Special Olympics Deutschland, der Einladung zum Kickoff gefolgt und übergab dem Bürgermeister bei der Gelegenheit die offizielle Urkunde als „Host Town Eberswalde“.

„Wir sind auf der Suche nach engagierten Partnerinnen und Partnern, die wir in die Vorbereitung und konkrete Durchführung des „Host Town Program“ einbeziehen können. Vor dem Hintergrund dieser einzigartigen Gelegenheit, möchten wir die Stadtgesellschaft für die Themen des Programms sensibilisieren und hoffen auf viele Ideen und Initiativen, dies auch über die Special Olympics 2023 hinaus“, erläuterte Katrin Forster-König, die

Behindertenbeauftragte im Rathaus. Sie ist die Ansprechpartnerin für das „Host Town Program“ in Eberswalde. Fragen, Anregungen und Hinweise können telefonisch unter 03334/64503 oder per Mail k.forster-koenig@eberswalde.de an sie gerichtet werden.

Eberswalde soll aber nicht nur Gastgeberin für die Menschen aus der Karibik, sondern auch eine Station auf dem sogenannten „Torch Run“ sein. Dem weltberühmten Fackellauf aller olympischen Spiele, der im Rahmen der Special Olympics ein Bewusstsein für Menschen mit geistiger Behinderung schaffen soll. Traditionell wird diese „Flamme der Hoffnung“ in Athen entzündet und durch Berlin und Brandenburg reisen, bevor sie bei der Eröffnungsfeier der Special Olympics World Games Berlin 2023 feierlich eintreffen wird. Interessierte, die in Eberswalde den Fackellauf begleiten möchten, können sich ebenfalls an Frau Forster-König wenden.

CHORINER WALD IST WALDGEBIET DES JAHRES 2023

Seit 2012 wird jedes Jahr durch den Bund Deutscher Forstleute (BDF) ein „Waldgebiet des Jahres“ in Deutschland gewählt. Gemeinsam mit der Landeswaldoberförsterei Chorin hat die Hochschule für nachhaltige Entwicklung Eberswalde den etwa 88 Quadratkilometer großen „Choriner Wald“ für diese Auszeichnung vorgeschlagen – mit Erfolg, denn tatsächlich hat das Mischwaldgebiet gewonnen.

Schon vor über 100 Jahren wurden durch Dr. Bernhard Danckelmann und Adam Schwappach exotische Baumarten wie die Douglasie oder auch die Japanlärche hier angebaut. Dominante Art war und ist jedoch die Rot-Buche. Die forstgeschichtliche Relevanz, vor allem aber die heutige naturnahe Waldwirtschaft sowie die Forschung und Lehre durch die Hochschule für nachhaltige Entwicklung Eberswalde haben in ihrer Vielfalt den Bund Deutscher Forstleute zu seiner Entscheidung bewegt. Auch etwas mehr als die Hälfte des Eberswalder Stadtwaldes nördlich des Oder-Havel-Kanals, zwischen Technologie- und Gewerbepark und Neuhütte gehört zum „Choriner Wald“.

„Mit der Auszeichnung ist eine hohe Öffentlichkeitswirksamkeit weit in die Fachpresse der Forstwirtschaft hinein verbunden. So ist dies auch für die Stadt Eberswalde eine einzigartige Gelegenheit, bundesweite Aufmerksamkeit für ihre wunderschönen, umliegenden Wälder zu generieren sowie den vorbildlichen und nachhaltigen Umgang damit zu präsentieren“, so die Erste Beigeordnete und Baudezernentin Anne Fellner.

Die offizielle Verkündung des „Choriner Waldes“ als „Waldgebiet des Jahres“ fand Mitte Oktober 2022 statt.

Im Frühling des kommenden Jahres, genauer am Freitag, dem 28. April 2023, soll es eine öffentliche Festveranstaltung im Kloster Chorin mit Vorstellung des Waldgebietes, Rahmenprogramm und Fachvorträgen geben. Geehrt werden neben dem Waldgebiet an sich vor allem auch die Forstleute, welche dieses bewirtschaften.



©Stadt Eberswalde/Florian Hellmann

Mehr Informationen zum Waldgebiet des Jahres findet man im Internet unter www.waldgebiet-des-jahres.de.



EINLADUNG

zur Einwohnerversammlung für den Ortsteil Brandenburgisches Viertel

- »» Montag, 21. November 2022, 17 Uhr
- »» Aula der Grundschule Schwärzensee, Kyritzer Straße 29, 16227 Eberswalde

Bereits ab 16 Uhr besteht die Möglichkeit zur Besichtigung des neuen Horts „Kinderinsel“ in der Kyritzer Straße 17.



©Stadt Eberswalde/Florian Hellmann

Hilfe bei Gewalt gegenüber Frauen und Mädchen

Der 25. November ist der Internationale Tag gegen Gewalt an Frauen.

Laut Statistik des Bundesministeriums für Familie, Senioren, Frauen und Jugend erfährt in Deutschland jede dritte Frau mindestens einmal im Leben physische und/oder sexualisierte Gewalt, etwa jede vierte Frau sieht sich mindestens einmal mit körperlicher oder sexualisierter Gewalt durch ihren aktuellen oder einen früheren Partner konfrontiert; die Dunkelziffer könnte (weitaus) höher liegen. Frauen und Mädchen aller sozialen Schichten sind betroffen. Umso wichtiger ist es, öffentlich auf diese gesellschaftliche Wunde hinzuweisen. „Und ich möchte betroffene Frauen

sowie auch deren Bezugspersonen ermutigen, die Situation nicht hinzunehmen, sondern Hilfe einzuholen und so bei Gewalt nicht allein zu bleiben.“, erklärt Katrin Forster-König, Gleichstellungsbeauftragte im Eberswalder Rathaus und damit Ansprechpartnerin für Frauen und Mädchen in allen Lebenslagen. Unterstützung, Beratung und Begleitung bietet weiterhin der Verein „für frauen“ e. V., welcher im Barnim das Frauenhaus betreibt, der DREIST e. V., der ebenfalls geschlechtsspezifische Bildungs-, Sozial- und Beratungsarbeit anbietet, sowie insgesamt das FrauenNetzwerk Barnim. Anonyme Beratungen erhalten Frauen schließlich beim Hilfefon „Gewalt gegen Frauen“

des Bundesamtes für Familie und zivilgesellschaftliche Aufgaben; die Beratungen hier können in 18 verschiedenen Sprachen, in Leichter Sprache, als Chat sowie in Gebärdensprache erfolgen.



KONTAKTE UND ANLAUFSTELLEN:

- Bundesweites Hilfefon 08000/116116
- „für frauen“ e. V. mit Frauenhaus Barnim 03334/360222
- DREIST e. V. 03334/22669
- Gleichstellungsbeauftragte der Stadt Eberswalde 03334/64503

Sportlerehrung im Bürgerbildungszentrum Amadeu Antonio

Sport nimmt in der Gesellschaft eine besondere Position ein. So dient er nicht nur der individuellen physischen Ertüchtigung und Gesundheitsförderung, er schafft auch Identität und verbindet Menschen in gemeinschaftsstiftender Weise.

Um der besonderen Wertschätzung des Sports durch Stadtpolitik und Verwaltung Ausdruck zu verleihen, fand am 19. Oktober 2022 die bereits dritte Sportlerehrung im Bürgerbildungszentrum Amadeu Antonio statt. Die beiden Vorgänger wurden 2017 und 2019 abgehalten. Durch die Coronapandemie musste das Format pausieren. Erst- und einmalig wurden diesmal daher auch Menschen im Rahmen der Sportlerehrung gewürdigt, die durch ihr besonderes ehrenamtliches Engagement, vor allem während der Corona-Pandemie, sportliche Leistungen überhaupt ermöglicht haben. Dabei stellte – und stellt teils noch immer – die



©Foto Kuttner

???

???

Umsetzung der jeweils anzupassenden Corona-Verordnungen eine nie gekannte Herausforderung dar.

„Ich bin erfreut und gerührt zu sehen, mit wie viel sprichwörtlichem Herzblut in

den Vereinen und Sportstätten während der Hochzeit der Pandemie innovative Ideen und enormes Engagement eingebracht wurden, um praktikable Hygienekonzepte sowie neue Trainings- und Kommunikationsmethoden entwickeln zu

Besuch aus Südamerika: Kogis in Eberswalde



Vier Besucher des indigenen Volkes der Kogis (in weiß gekleidet) aus Kolumbien besuchten im September Eberswalde.

Am Montag, den 19. September um 11 Uhr begann am Waldcampus in Eberswalde ein Waldspaziergang mit Gästen aus Kolumbien. Bei den Besuchern handelte es sich um drei Älteste und einen Dolmetscher aus dem indigenen Volk der Kogi. Die Kogi leben zurückgezogen in den Bergen der Sierra Nevada de Santa Marta an der kolumbianischen Karibikküste.

Organisiert wurde der Besuch der Kogi durch das Fachgebiet Nachhaltige Waldressourcenökonomie an der Hochschule für nachhaltige Entwicklung Eberswalde unter der Verantwortung von Frau Dr. Mónica Hernández-Morcillo.

Eingebettet war der Besuch der Kogi in eine Reise, bei welcher die Delegation der Kogi vom 31. August bis 25. September 2022 unterschiedliche Orte in Deutschland, Österreich, der Schweiz und Schweden besuchten, organisiert durch den Verein Lebendige Zukunft e.V. Die Heimat der Kogi ist durch Raubbau und illegale Landnahme bedroht, so dass sie versuchen über

Aufmerksamkeit aus dem globalen Norden Verbündete zu finden, um ihre Umwelt zu erhalten.

Die Idee der Reise war es aber auch, über Kontakt und Austausch neue Perspektiven für den Umgang mit unseren gesellschaftlichen Herausforderungen, wie die Regeneration von Ökosystemen zu finden. Die sozial und ökologisch hochentwickelte Kultur der Kogi existiert seit über 4.000 Jahren. Trotz Einflüssen wie Kolonialismus und Industrialisierung konnten sie Ihr Wissen und den Umgang innerhalb Ihrer Gemeinschaft sowie mit ihrer Umwelt lebendig erhalten und weitergeben.

In einem etwa vierstündigen Waldspaziergang durch den Stadt- und Landeswald vom Campus zur Herthaquelle wurden einige aktuelle Fragen zu Herausforderungen der Waldnutzung diskutiert. Hierbei wurden u. a. folgende Themen angesprochen:

- Sturmschäden und Regenerationsstrategien,
- die Art und Weise des Umgangs mit schädigenden Insekten oder Pilzen,

- Kriterien für die Auswahl der am besten geeigneten Baumartenkombination für die Zukunft,
- der Umgang mit widersprüchlichen, gesellschaftlichen Ansprüchen an die Ökosystemleistungen des Waldes oder
- die Bewirtschaftung von Wasserressourcen.

Begleitet durch einige Professoren der HNEE und unseren Stadtförster Florian Manns, ergab sich ein spannender Wissensaustausch mit den Kogi. Es wurde deutlich das die Kogi einen anderen Spirituellen Zugang zur natürlichen Umwelt mit der sie tagtäglich interagieren haben als wir. Auch die Abstraktion aus der Lebenswelt der Kogi auf unsere über Jahrtausende überprägte und genutzte Kulturlandschaft, war dabei sicherlich nicht immer ganz einfach. Trotzdem fanden sich viele Übereinstimmungen zur naturgemäßen Waldwirtschaft und der Dauerwaldbewirtschaftung wie sie auch im Stadtwald Eberswalde größtenteils angewendet wird.

Interessant war es zu erfahren, wie differenziert die Kogi mit Veränderungen durch uns Menschen innerhalb der Ökosysteme umgehen. Nicht heimische Arten, welche Probleme verursachen wie die Spätblühende Traubenkirsche oder die Fichte, sollten aus ihrer Sicht aktiv aus den Ökosystem zu entnommen werden, um der natürlichen Waldentwicklung zu helfen. Auch sollten wir „in den Boden schauen und diesem nichts entnehmen“ und ihn regenerieren. Empfohlen wurde auch alte Laubbäume von Eichen oder Buchen als „Großväterbäume“ zu erhalten, damit ausgehend von diesen sich der Wald mit heimischen Baumarten natürlich verjüngen kann.

Nach einem kurzen Gewitter endete der Spaziergang im Wurzelkeller des Forstbotanischen Gartens bei einer kleinen Stärkung, welche von Globus Naturkost zur Verfügung gestellt wurde.

31. Pokal des Bürgermeisters der Stadt Eberswalde

Traditionen – wiederbeleben!

Hallen-Fußball-Turnier mit acht Mannschaften aus Eberswalde und den umliegenden Kommunen.

»» **Mittwoch 28. Dezember 2022 von 17.00-22.00 Uhr** (Einlass bereits ab 15.30 Uhr)

»» **Sportzentrum Westend, Heegermühler Straße 69a, 16225 Eberswalde**

Schirmherr dieser Veranstaltung ist der Bürgermeister der Stadt Eberswalde

Gut vorbereitet in den Winter 2022/2023

Auch wenn die aktuellen Temperaturen noch nicht wirklich an den Winter denken lassen, so kommt die kalte Jahreszeit doch ganz gewiss mit großen Schritten näher.

Der Eberswalder Bauhof ist für alle Eventualitäten gewappnet. So stehen den insgesamt 53 Einsatzkräften, die bei Wind und Wetter unterwegs sind, etwa 565 Tonnen unterschiedlicher Streumaterialien zu Verfügung. Für die Ausbringung im Stadtgebiet warten vier Räum- und Streufahrzeuge, ein Radlader, vier Traktoren mit Schneepflug oder Schneebesen und Streuer, neun Transporter aus dem Fuhrpark des Bauhofes sowie jeweils eine kleine Kehmaschine und ein Multicar mit entsprechender Ausstattung auf ihren Einsatz. Jederzeit können diese ausrücken, um bei Glätte und Schneegestöber die Straßen und Gehwege in Eberswalde verkehrssicher zu machen.

Insgesamt ist der Eberswalder Bauhof für circa 110 Kilometer an Straßen, zahlreiche Treppen, Brücken sowie Geh- und Radwege entsprechend der Straßenreinigungssatzung zuständig. Auch 151 Bushaltestellen gehören dazu. Im Stadtgebiet übernimmt der Bauhof im Winterdienst auch die Verantwortung für Bundes- und Landesstraßen, der Landesbetrieb Straßenwesen kümmert sich wiederum um die Beräumung dieser Straßen in den dörflichen Ortsteilen.

Doch nicht nur der Bauhof ist vom Winterdienst betroffen, auch die vielen Privateigentümer. Die Straßenreinigungssatzung definiert genau, wer im Winter welche Pflichten hat. „Die Satzung ist für alle Grundstückseigentümer wichtig. Sie enthält alle notwendigen Informationen zur Straßenreinigung und zum Winterdienst, dazu gibt es immer mal wieder Nachfragen“, berichtet die Bauhofleiterin Katrin Heidenfelder.

Die Straßen im Stadtgebiet sind in vier Reinigungszonen unterteilt. In allen Reinigungszonen haben die Anlieger den Winterdienst auf Geh- und Radwegen durchzuführen. Lediglich in den Straßen der Reinigungszonen II und IV sind auch die Fahrbahnen vom Anlieger mit zu räumen und zu streuen.

Gefallener Schnee und entstandene Glätte sind, nach Beendigung des Schneefalls, beziehungsweise nach Entstehung der Glätte an Werktagen in der Zeit von 7.00-20.00 Uhr zu beseitigen und an Sonn- und Feiertagen von 9.00-20.00 Uhr.

Als Streumaterial sind abstumpfende Mittel wie Sand, Kies oder Splitt zu verwenden.

Ausführlichere Informationen zum Winterdienst können auf der Homepage der Stadt Eberswalde unter der Rubrik „Rathaus und Ortsrecht – Straßenreinigungssatzung“ nachgelesen werden.

Trotz der umfassenden Vorsorge bittet Katrin Heidenfelder „alle Verkehrsteilnehmerinnen und Verkehrsteilnehmer um besondere, gegenseitige Rücksichtnahme in der vor uns liegenden kalten Jahreszeit. Vor allem beim ersten Schnee mögen wir alle einen achtsamen Umgang miteinander pflegen.“

Die Frühschicht beim Bauhof beginnt bereits um 3.15 Uhr. Am Wochenende und feiertags läuft eine Rufbereitschaft nach Anforderungen und Bedarf. Dennoch bleibt die Vorsicht bei Schnee, Glätte und Dunkelheit das beste Mittel, um unbeschadet durch den Winter zu kommen.



Für Rückfragen steht Ihnen das Team des Bauhofes unter 03334/64676 zur Verfügung.



Hygieneschutz-Fond für Maßnahmen des freiwilligen Engagements

Auch in diesem Jahr ist die Beantragung von Zuwendungen für die Finanzierung von Hilfsmitteln zur Erfüllung der aktuellen Hygieneschutzmaßnahmen im Bereich des freiwilligen Engagements möglich.

Mit dem durch die Stadt Eberswalde bereitgestelltem Budget können Hilfsmittel zur Erfüllung der aktuellen Hygieneschutzmaßnahmen gefördert werden. Hierzu zählen beispielsweise Schnelltests, medizinischer Mund-Nasen-Schutz, Desinfektionsmittel und Trenn- beziehungsweise Schutzwände. Diese sollten für konkrete Projekte und Aktivitäten in oder für Eberswalde, die von freiwillig Aktiven durchgeführt werden, als auch für die allgemeine ehrenamtliche Arbeit, die einen darstellbaren Bezug zur Arbeit der gemeinnützigen Einrichtung hat, eingesetzt werden.

Pro Antrag und Einrichtung kann eine Zuwendung von maximal 500 Euro gewährt werden.

Nicht zuwendungsfähige Ausgaben sind alle Ausgaben,

- die auf der Grundlage anderer öffentlich-rechtlicher Bestimmungen zu tragen sind
- die zu den Pflichtaufgaben des Trägers gehören
- für angestelltes Personal
- für gewerbliche und kommerzielle Zwecke (z.B. kommerzielle Veranstaltungen)
- für die Tätigkeit politischer Parteien

Ein Rechtsanspruch auf Gewährung der Zuwendung besteht nicht. Über Förderanträge entscheidet die Stadtverwaltung nach pflichtgemäßem Ermessen im Rahmen der verfügbaren Haushaltsmittel.

Der Antrag zur Gewährung einer Zuwendung aus dem „Hygieneschutz-Fonds“ für freiwilliges Engagement ist neben weiteren Anlagen auf der städtischen Homepage unter <https://www.eberswalde.de/start/freiwilliges-engagement> abrufbar.

Anträge sind zu stellen an:

Stadt Eberswalde
Referat für soziale Teilhabe und Integration
Breite Straße 41-44
16225 Eberswalde

Bei Fragen wenden Sie sich bitte an das Referat für soziale Teilhabe und Integration, Frau Sarah Schmidt, unter 03334 64-501 oder sarah.schmidt@eberswalde.de.



Zum sinnvollen Energiesparen erhalten Verbraucherinnen und Verbraucher Tipps und Tricks von der Energiesparberatung der Verbraucherzentrale Brandenburg. Dabei ist die telefonische Beratung ist kostenlos.

Die Telefonberatung eignet sich vor allem für allgemeine Fragen zum Thema Energiesparen, zum Beispiel zu den Ursachen für hohe Strom- und Heizkosten, vermeidbaren Stromfressern im Haushalt, der passenden Einstellung der Heizungsanlage, Möglichkeiten der Wärmedämmung oder zu staatlichen Fördermitteln, die etwa für energetische Sanierungen beantragt werden können. Unter der Telefonnummer (0331) 9822 9995 können Interessierte von Montag bis Freitag zwischen 9 und 18 Uhr einen Termin für eine telefonische Beratung vereinbaren. Dank der Förderung durch

KOSTENLOSE ENERGIESPARBERATUNG

das Bundesministerium für Wirtschaft und Energie kann das Beratungsangebot kostenlos angeboten werden.

Eine erste Einschätzung zu Energie-sparfragen kann auch online beantragt werden. Das Anfrageformular kann unter <https://verbraucherzentrale-energieberatung.de/beratung/online/> ausgefüllt und abgeschickt werden.

Weitere Informationen zu den Angeboten der Verbraucherzentrale finden Sie unter <https://www.verbraucherzentrale-brandenburg.de/beratungsstellen/526/kontakt/Energiesparberatung/15772>.

Der Buckow e.V. hat zudem eine kostenlose Energieberatung in der Spreewaldstraße 20 für Bezieher von Arbeitslosengeld II, Sozialhilfe, Grund-sicherung, Wohngeld, einer geringen Rente oder eines Kinderzuschlages sowie Personen mit einem Einkommen unter dem Pfändungsfreibetrag.

Darüber hinaus hat die WHG mit der ThinkFarm eine Kooperationsvereinbarung für den Nachbarschaftstreff MAGNET (Eisenbahnstraße 92/93; ehemaliges Medieneck), wo u.a. neben dem Repaircafé, Frauentreff, Flüchtlingstreff auch Energieberatungen angeboten werden.

Objekte erzählen Geschichte

Chausseetafel der Hebestelle Eisenspalterei in Eberswalde



Nachnutzung von amtlichem Schriftgut: Von der Chausseetafel zur Stalltür.

Fotos: Kienzle/Oberhammer

Vierorts in Brandenburg kann man bis heute an den Landstraßen alte Chausseehäuser entdecken. Im 19. Jahrhundert werden sie an den neu angelegten Kunststraßen, so auch in der Eberswalder Region, gebaut. Das Chausseehaus dient dem Chausseegeldkassierer als Arbeits- und Wohnort. Seine Aufgabe ist es, das Wegegeld für einen Straßenabschnitt im Auftrag des Landesherrn einzunehmen. Das Königliche Hauptsteueramt in Eberswalde beaufsichtigt die Chausseegeld-Hebestellen im gesamten Nordosten der Provinz Brandenburg.

Das Museum Eberswalde zeigt in der Dauerausstellung eine Tafel zur Erhebung des Chausseegeldes an der Hebestelle Eisenspalterei bei

Neustadt-Eberswalde, heute Eberswalde. 1873 wird die Chaussee Eberswalde-Schöpfungurth gebaut. Aus dieser Zeit stammt die Chausseetafel. Sie war ursprünglich am Chausseehaus Eisenspalterei angebracht und gab den Durchreisenden an, welchen Tarif sie für die Benutzung der Chaussee nach Eberswalde zu entrichten hatten. Darin heißt es:

*„Vom Fuhrwerk, einschließlich Schlitten, Zum Fortschaffen von Personen als Extraposten, Kutschen, Kaleschen, Kabriciolets u. s. w. für jedes Zugthier:
1 Meile 5 Pf. und ½ Meile 5 Pf.“*

*„Von unangespannten Thieren:
Von jedem Pferde, Maulthiere oder Maulesel, mit oder ohne Reiter oder Last
1 Meile 3 Pf. und ½ Meile 2 Pfennig“*

Nach der Aufhebung des Chausseegeldes in Preußen 1875 nahm der letzte Chausseegeldkassierer die Tarif-Tafel mit nach Hause in das nahe gelegene Dorf Heegermühle, später Finow. Dort wurde die Holztafel als Stalltür eingebaut und viele Jahrzehnte genutzt. In den 1960er Jahre gelangte die Tafel schließlich in das Museum. Für die Ausstellung wurde sie restauriert. Dabei sind die Nutzungsspuren wie zum Beispiel eine Katzenklappe im unteren Türbereich erhalten geblieben. Im Museum Eberswalde ist die Chausseetafel heute ein interessantes Ausstellungsobjekt zur Dokumentation der Verkehrsgeschichte in der Region um Eberswalde.

Birgit Klitzke, Museumsleiterin

Lernen Sie auch ausgewählte Objekte aus der Sammlung des Eberswalder Museums kennen, die nicht ausgestellt sind, aber trotzdem eine interessante Geschichte erzählen. Nutzen Sie hierfür auch unsere Online-Angebote unter

www.museum-eberswalde.de

Weihnachtsmarkt und Weihnachtszeit in Eberswalde

vom 25. November bis zum 4. Dezember 2022



©Stadt Eberswalde/Torsten Stapel

Romantisch und still, im Herzen der Stadt, liegt er – umsäumt von bunten kleinen Hütten, gefüllt mit weihnachtlichen Düften wie brennendes Holz, Tannengrün, Lebkuchen und Glühwein.

Am Freitag vor dem ersten Advent erscheint sie, die Schneekönigin in ihrem glitzernden Gewand, am Eingang des Weihnachtsmarktes. Die Eröffnung wird von RBB-Moderatorin Joanna Jambor begleitet. Neben der kleinsten Big Band

der Welt „The Mellow Tones“ werden auch der Weihnachtsmann und der Weihnachtsengel für die Kleinsten, unsere Bürgerinnen und Bürger begrüßen. Der traditionelle Stollenanschnitt gehört ebenso dazu, wie das Eintauchen in ein stimmungsvolles Ambiente. Am Folgetag überraschen die Waggon-Komödianten mit ihrem Beitrag „Der Weihnachtsmann kommt extra nach Eberswalde“.

Die Angebote, die Sie an den Ständen finden, sind liebevoll von fleißigen Händen hergestellt. Neben Kunsthandwerk, Gebäck, Marmeladen, Weihnachtsdekoration und Geschenkartikeln finden Sie Angebote für die Kinder zum Träumen und Mitmachen. Tägliche Weihnachtslesungen im Nordflügel des Museums, oder ein Weihnachtsprogramm mit Chris Doerk in unserer Bibliothek am 3. Dezember ab 14 Uhr gehören auch dazu, wie ein Kinderkarussell auf dem Markt und Hütten im Altstadtquartier in der Straße an der Friedensbrücke.

Zum guten Gelingen unseres Weihnachtsmarktes tragen Vereine, Chöre, Musikerinnen und Musiker und viele kleine und große Helferinnen und Helfer bei. Ihnen allen sei Dank und ein weihnachtliches „Glück auf“ gewünscht.

Weitere Weihnachtsmärkte in den Ortsteilen Finow und im Brandenburgischen Viertel, der Krippenmarkt und die Waldweihnacht im Forstbotanischen Garten runden das Eberswalder Angebot ab.

Am 18. Dezember 2022 wird es zum 4. Advent ein abschließendes Weihnachtskonzert um 15 Uhr in der Märchenvilla in der Besetzung mit zwei Violinen, einer Bratsche, einem Violoncello, einem Kontrabass und einem Orgelpositiv geben. Musiker der Staatskapelle Berlin werden uns mit einem weihnachtlichen Barockprogramm, mit Werken von Antonio Vivaldi, Arcangelo Corelli und Tomaso Albinoni, verzaubern.

Am 23. Dezember 2022 wird auf dem Marktplatz Eberswalde das traditionelle Weihnachtssingen ab 18 Uhr als besonderes Highlight zelebriert. Hier schaltet das rbb-Fernsehen live aus Eberswalde auf den Sender, innerhalb der Live-Übertragung des Weihnachtsliedersingens aus dem Union Stadion „Alte Försterei“ in Berlin Köpenick.

Wir freuen uns auf Ihr Kommen!

Norman Reichelt, Amtsleiter Kultur

Lesung von Chris Doerk

**am 3. Dezember
um 15 Uhr in der
Stadtbibliothek**

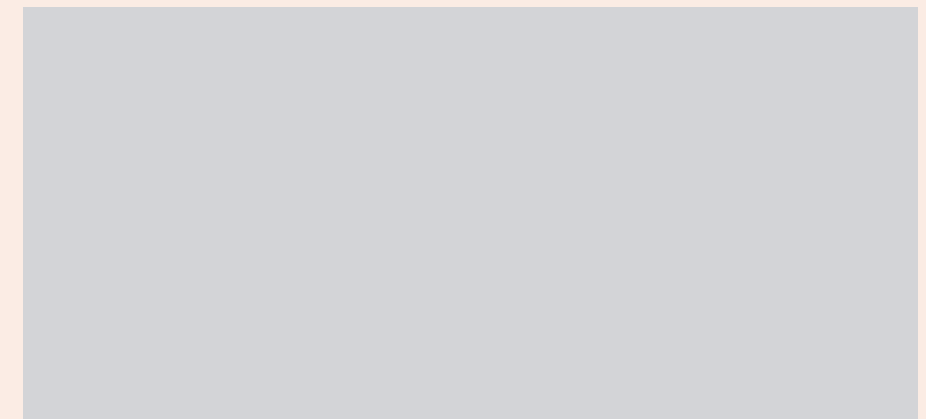

ABFALLENTSORGUNG 2023

Das Umweltamt stellt Ihnen auf den nächsten Seiten die Abfallentsorgungstermine 2023 für Hausmüll, Altpapier, Bioabfall, Gelbe Tonne, Elektroschrott und das Schadstoffmobil zur Verfügung.

Die Veröffentlichung der Entsorgungstermine erfolgt ab Anfang Dezember 2022 auch auf der Internetseite der Barnimer Dienstleistungsgesellschaft mbH (www.kreiswerke-barnim.de) sowie per BDG-Müll-App.

Die Abfallfibel mit wichtigen Hinweisen für die Abfallentsorgung für die Jahre 2023 und 2024 liegt an verschiedenen Verteilstellen im Barnim aus. Bitte nutzen Sie die in der Heftmitte befindlichen Aufkleber für die Kennzeichnung der Abfallentsorgungstermine in Ihrem individuellen Kalender.

HINWEIS ZUR ENTSORGUNG DER GELBEN TONNE:

Bei Fragen zur Gelben Tonne steht Ihnen die Firma REMONDIS unter 033398 84 90 oder per Mail an werneuchen@remondis.de gern zur Verfügung.

Ortsteil- und Straßenverzeichnis zu den Tourenplänen 2023 – Stadt Eberswalde

Landkreis Barnim, Umweltamt

Bitte suchen Sie sich aus der Tabelle Ihren Ortsteil und ggf. Ihre Straße heraus und notieren Sie die jeweiligen Tourennummern. Die zu jeder Tourennummer gehörenden Entsorgungstermine finden Sie in den Tourenplänen 2023.

Straßen, die nicht einzeln aufgeführt sind, werden im Rahmen der jeweiligen Ortsteiltour (fett geschriebene Ortsangabe) angefahren.

Eberswalde Straße	Hausmüll und hausmüllähnliche Gewerbeabfälle // MGB 60 - 240 Liter			Hausmüll und hausmüllähnliche Gewerbeabfälle // MGB 1.100 Liter // 7-tägig			Hausmüll und hausmüllähnliche Gewerbeabfälle // MGB 1.100 Liter // 14-tägig			Gelbe Tonne	Barnimer Altpapiertonne	Biotonne	
	7	11		9	18	4	10						4
Ackerstraße	7	11		9	18	4	Am Finow-Kanal	10			4	16	3
Ahornstraße	10			4	16	2	Am Flugplatz	12			4	16	4
Akazienweg	2			9	19	4	Am Graben	10			4	17	3
Alexander-v.-Humboldt-Straße	4	12		9	19	4	Am Kanal	7			9	18	4
Alfred-Dengler-Straße	5	13		9	18	4	Am Kesselberg	6			9	18	4
Alfred-Möller-Straße	6		4	9	18	5	Am Krankenhaus	5	13	8	9	18	5
Alfred-Nobel-Straße	12	13	3	9	17	2	Am Markt	6	13	3	9	18	4
Alte Straße	3			9	17	2	Am Paschenberg	6			9	18	4
Alte Tongrube	10			14	6	9	Am Pflingstberg	8			9	20	5
Altenhofer Straße	10		5	4	16	3	Am Pfuhl	12			4	16	3
Am Bahnhof Eisenspalterei	12			4	17	5	Am Rohrpfuhl	8			9	20	5
Am Containerbahnhof	2	15		9	17	5	Am Sonnenhang	7		4	9	18	4
Am Eichwerder	7	14		9	18	4	Am Stadion	5		3	9	18	4

Was bedeutet „*1“?

Eberswalde
Straße

	Hausmüll und hausmüllähnliche Gewerbeabfälle // MGB 60 - 240 Liter	Hausmüll und hausmüllähnliche Gewerbeabfälle // MGB 1,100 Liter // 7-tägig	Hausmüll und hausmüllähnliche Gewerbeabfälle // MGB 1,100 Liter // 14-tägig	Gelbe Tonne	Barnimer Altpapiertonne	Biotonne
Am Stadtpark	10			4	16	2
Am Tempelberg	8			9	20	5
Am Treidelsteig	12			4	16	3
Am Wasserfall	5	4		9	18	4
Am Wasserturm	10			4	16	3
Am Wurzelberg	2			9	17	5
Am Zainhammer	5	4		9	18	4
Ammonstraße	4	14	9	9	19	4
An den Kummkehlen	8			9	20	5
An den Platanen	5			9	19	3
An der Barnimer Heide *1	13	15		4	16	5
An der Feldmark	13	15		4	16	4
An der Friedensbrücke	6	14		9	18	4
Angermünder Chaussee	2	12	7	9	19	4
Angermünder Straße	13	15	10	9	16	3
Anhöhe Eisengießerei	2			9	17	5
Anne-Frank-Straße	2	12		9	19	4
Asternweg	2			9	19	4
August-Bebel-Straße	5	14	9	9	18	4
Bahnhofsring	4	13		9	18	4
Bahnhofstraße	13			4	16	3
Barnimer Straße	13	15		4	16	4
Beeskower Straße	13	15		4	16	2
Beethovenstraße	10		10	4	17	3
Barnimhöhe	3			9	19	4
Bergerstraße	4	14	9	9	19	4
Bergeshöh	8			9	20	5
Bergstraße	12			4	16	3
Bernauer Heerstraße	3	15		9	19	4
Biesenthaler Straße	12			4	16	3
Birkenweg	2			9	19	4
Blumenweg	8			9	20	5
Blumenwerder Straße	4	13	8	9	19	4
Boldtstraße	3		6	9	17	5
Bollwerkstraße	7	4	9	9	18	3
Brachlowstraße	13			4	16	3
Brandenburger Allee *1	13	15	5	4	16	5
Brauers Berg	10			4	16	2
Brautstraße östl. Breite Straße	7	13		9	16	3
Brautstraße westl. Breite Straße	7	13		9	18	3
Breite Straße	7	12		9	19	4
Britzer Straße	2		10	9	17	5
Brückenstraße	12			4	16	3
Brunnenstraße	5	14	4	9	18	4

Eberswalde
Straße

	Hausmüll und hausmüllähnliche Gewerbeabfälle // MGB 60 - 240 Liter	Hausmüll und hausmüllähnliche Gewerbeabfälle // MGB 1,100 Liter // 7-tägig	Hausmüll und hausmüllähnliche Gewerbeabfälle // MGB 1,100 Liter // 14-tägig	Gelbe Tonne	Barnimer Altpapiertonne	Biotonne
Brunoldstraße	3			9	17	5
Buchenweg	2			9	19	4
Carl-von-Linde-Straße	12	13	8	9	17	2
Carl-von-Ossietzky-Straße	6	13		9	18	4
Carl-Zeiss-Straße	12	13	8	9	17	2
Choriner Straße	13	15		4	16	4
Clara-Zetkin-Weg	2	12	2	9	19	4
Coppistraße	13	11	6	4	16	2
Cöthener Straße	8			9	20	5
Cottbuser Straße	13	15	10	4	16	2
Dahlienweg	2			9	19	4
Danckelmannstraße	6	13	8	9	18	4
Dannenberger Straße	8			9	20	5
Dorfstraße	12	15	10	4	16	3
Dr.-Gillwald-Höhe	2			9	19	4
Dr.-Zinn-Weg	2	12	7	9	19	4
Drahthammer Schleuse	12			4	17	2
Drehnitzstraße	3	11	1	9	17	5
Ebersberger Straße	1			9	19	5
Eberswalder Straße	12	13	3	4	16	3
Ecksteinstraße	3			9	19	4
Eichendorffstraße	10			4	17	3
Eichwerderstraße	7	14	9	9	18	4
Eisenbahnstraße	4	14	9	9	18	4
Eisenhammerstraße	3		6	9	17	5
Erich-Mühsam-Straße	6	13		9	18	4
Erich-Schuppan-Straße	6			9	18	4
Erich-Steinfurth-Straße	10	13	3	4	16	3
Erich-Steinfurth-Straße 30 - 35	11			14	6	9
Erich-Weinert-Straße	13			4	16	3
Ernst-Abbe-Straße	12			9	17	2
Eschenweg	2			9	19	4
Falkenberger Straße	8			9	20	5
Feldstraße	2			9	17	5
Feldweg	8			9	20	5
Fichtestraße	10			4	17	3
Finsterwalder Straße *1	13	15		4	16	5
Flämingstraße	13	15		4	16	4
Fliederallee	10			4	17	3
Fliederweg	2			9	19	4
Fontanestraße	10			4	17	3
Försterei Kahlenberg	1			9	2	8
Forststraße *1	12	15		4	16	5

Fortsetzung auf Seite 16

Fortsetzung von Seite 15

Eberswalde
Straße

Hausmüll und hausmüllähnliche
Gewerbeabfälle // MGB 60 - 240 Liter
Hausmüll und hausmüllähnliche
Gewerbeabfälle // MGB 1,100 Liter // 7-täglich
Hausmüll und hausmüllähnliche
Gewerbeabfälle // MGB 1,100 Liter // 14-täglich
Gelbe Tonne
Barrimer Altpapiertonne
Biotonne

Frankfurter Allee	13	15	5	4	16	2
Franz-Brüning-Straße	13			4	16	3
Franz-Müller-Straße	1			9	19	5
Freienwalder Straße	5	14	9	9	19	4
Freudenberger Straße	8			9	19	5
Friedhofstraße	5			9	19	3
Friedrich-Ebert-Straße	6	13		9	18	4
Friedrich-Engels-Straße	4	14	4	9	18	4
Fritz-Pehlmann-Straße	3			9	17	5
Fritz-Reuter-Straße	10			4	17	3
Fritz-Weineck-Straße	13	12	2	4	16	3
Gartenstraße	12			4	16	3
Gartenweg	8			9	20	5
Georg-Friedrich-Hegel-Straße	4	12		9	19	4
Georg-Herwegh-Straße	6	13	3	9	18	4
Georgstraße	4	12		9	19	4
Gerichtsstraße	6			9	18	4
Gersdorfer Straße	8			9	19	5
Gertraudenstraße	7			9	19	3
Geschwister-Scholl-Straße	7			9	19	3
Goethestraße	6	13	3	9	18	4
Grabowstraße	4	13	8	9	19	4
Grenzstraße *1	12			4	16	5
Grenzweg	8			9	20	5
Große Hufen	8			9	20	5
Grüner Weg	12			4	16	3
Grünstraße	7		9	9	18	3
Gubener Straße	13	15		4	16	4
Gustav-Hirsch-Platz	10		3	4	16	2
Gutenbergstraße	8			9	20	5
Hangweg	8			9	20	5
Hans-Marchwitza-Straße	13			4	16	3
Hardenbergstraße	6			9	18	4
Hausberg	7			9	19	3
Havellandstraße	13	15		4	16	4
Heckelberger Straße	8			9	19	5
Heckenweg	8			9	20	5
Heegermühler Schleuse	12			4	16	3
Heegermühler Straße	3	11	6	9	16	3
Heidestraße	3		6	9	17	5
Heideweg	12			4	16	3
Heimatstraße	2			9	17	5
Heinrich-Heine-Straße	6			9	18	4
Heinrich-Hertz-Straße	12	13	8	9	17	2

Eberswalde
Straße

Hausmüll und hausmüllähnliche
Gewerbeabfälle // MGB 60 - 240 Liter
Hausmüll und hausmüllähnliche
Gewerbeabfälle // MGB 1,100 Liter // 7-täglich
Hausmüll und hausmüllähnliche
Gewerbeabfälle // MGB 1,100 Liter // 14-täglich
Gelbe Tonne
Barrimer Altpapiertonne
Biotonne

Heinrich-Mann-Straße	10			4	17	3
Heinrich-Rau-Straße	10			4	16	2
Hermann-Prochnow-Straße	8			9	20	5
Hindersinstraße	3		6	9	17	5
Hohenfinower Straße	8		4	9	19	5
Höhenweg	8			9	20	5
Industriestraße	10			4	16	2
Interessengem. Barschgrube	10			14	6	9
Jägerstraße	12			4	16	3
Jahnstraße	13			4	16	3
Jenny-Marx-Weg	2	12		9	19	4
John-Schehr-Straße	10			4	17	3
Judenstraße	7			9	18	3
Kantstraße	4	13	8	9	19	4
Karl-Bach-Straße	8			9	20	5
Karl-Hahne-Weg	8			9	20	5
Karl-Klay-Straße	3	11		9	17	5
Karl-Liebnecht-Straße	4	14		9	18	4
Karl-Marx-Platz	4	13		9	18	4
Karl-Marx-Ring	13	13		4	16	3
Karl-Schindhelm-Weg	8			9	20	5
Kastanienallee	13			4	16	3
Kastanienweg	2			9	19	4
Käthe-Kollwitz-Straße	2	12		9	19	4
Käthe-Niederkirchner-Straße	10			4	16	2
Kiefernweg	2			9	19	4
Kirchstraße	6		3	9	18	4
Kleine Drehnitzstraße *1	12			4	16	5
Kleine Hufen	8			9	20	5
Kleines Berg	12		10	4	16	3
Kolonie Klein Ahlbeck	2			9	17	5
Kopernikusring	13	13	3	4	16	3
Kreuzstraße	7	14		9	18	3
Kruger Straße	8			9	19	5
Kupferhammer Schleuse	2			9	17	5
Kupferhammerweg	2			9	17	5
Kurt-Göhre-Straße	3	11	6	9	17	5
Kurze Straße	2			9	17	5
Kyritzter Straße	13	15		4	16	4
Lärchenweg	2	12		9	19	4
Lausitzer Straße	13	15	10	4	16	4
Lehmannshof	12			4	16	3
Lehnitzseestraße	13	15	10	4	17	2
Leibnizstraße	4	12	2	9	19	4

**Eberswalde
Straße**

Hausmüll und hausmüllähnliche
Gewerbeabfälle // MGB 60 - 240 Liter
Hausmüll und hausmüllähnliche
Gewerbeabfälle // MGB 1,100 Liter // 7-tägig
Hausmüll und hausmüllähnliche
Gewerbeabfälle // MGB 1,100 Liter // 14-tägig
Gelbe Tonne
Barrimer Altpapiertonne
Biotonne

Lessingstraße	6			9	18	4
Leuenberger Wiesen	5			9	5	4
Lichterfelder Straße	12	11	1	4	17	4
Lichterfelder Weg	4			9	19	4
Lieper Straße	8			9	20	5
Ligusterweg	10			4	17	3
Lindenpark	2		7	9	19	4
Lindenstraße	10	13		4	16	2
Ludwig-Sandberg-Straße	5	13		9	18	4
Luisenplatz	3			9	17	5
Lübbenauer Straße	13			4	16	4
Mäckersee	10			4	16	3
Magdalenenstraße	7			9	18	3
Marie-Curie-Straße	12			9	16	4
Marienstraße	7	14		9	18	3
Marienwerderstraße	3			9	17	5
Marktstraße	12			9	16	3
Mauerstraße	7		9	9	18	3
Max-Haftka-Straße	8			9	20	5
Max-Lull-Straße	8			9	20	5
Max-Planck-Straße	4	12		9	19	4
Mertensstraße	5			9	18	4
Michaelisstraße	6	14	9	9	18	4
Mozartstraße	13			4	16	3
Mückestraße	3			9	17	3
Mühlenstraße	12		10	4	16	3
Nagelplatz	7	12	2	9	18	3
Nagelstraße östl. Breite Straße	7	12	2	9	18	3
Nagelstraße westl. Breite Straße	7	12	2	9	18	3
Nauener Straße	13	15		4	17	2
Naumannstraße	2			9	17	5
Nelkenweg	2			9	19	4
Neue Steinstraße	7			9	18	4
Neue Straße	2	12	2	9	19	4
Neuer Platz	10			4	16	2
Neuwerk Ost	12			4	16	3
Neuwerkstraße	12	15		4	16	3
Oderberger Straße	2			9	2	8
Oderbruchstraße	13	15		4	17	2
Ostender Höhen	8			9	20	5
Oststraße	8			9	20	5
Otto-Hahn-Straße	12	13		9	17	2
Otto-Nuschke-Straße	3		6	9	17	2

**Eberswalde
Straße**

Hausmüll und hausmüllähnliche
Gewerbeabfälle // MGB 60 - 240 Liter
Hausmüll und hausmüllähnliche
Gewerbeabfälle // MGB 1,100 Liter // 7-tägig
Hausmüll und hausmüllähnliche
Gewerbeabfälle // MGB 1,100 Liter // 14-tägig
Gelbe Tonne
Barrimer Altpapiertonne
Biotonne

Neuruppiner Straße	13			4	16	4
Pappelallee	12			4	16	3
Paul-Bollfraß-Straße	2			9	17	5
Paul-Radack-Straße	7			9	19	3
Paul-Trenn-Straße	8			9	20	5
Pfeilstraße	4	13		9	18	4
Ph.-Sammelweis-Straße	10			4	16	2
Platz der Jugend	13	13	3	4	16	3
Poratzstraße	2	12	2	9	19	4
Poststraße	13			4	16	3
Potsdamer Allee *1	13	15	5	4	16	5
Prenzlauer Straße	13	15		4	16	4
Prignitzer Straße	13		5	4	16	4
Puschkinstraße	6	14	9	9	18	4
Querweg	8			9	20	5
Ragöser Mühle	4			9	19	1
Ragöser Schleuse	2			9	2	8
Rathenower Straße	13		5	4	16	4
Ratzeburgstraße	6			9	18	4
Raumerstraße	5	13		9	18	4
Rheinsberger Straße	13	15	5	4	16	2
Ringstraße	13	13	3	4	16	3
Robert-Koch-Straße	4	12	7	9	19	4
Rosa-Luxemburg-Straße	2	12	2	9	19	4
Rosenberg	2			9	19	4
Roseneck	2			9	19	4
Rosengrund	2			9	19	4
Rudolf-Breitscheid-Straße	5	13	8	9	18	4
Rudolf-Virchow-Straße	4	12		9	19	4
Ruhlaer Straße	5	13		9	18	4
Saarstraße	8		4	9	20	5
Salomon-Goldschmidt-Straße	6		3	9	18	4
Scheeringer Straße	10			4	17	3
Schicklerstraße	6	14	9	9	18	4
Schillerstraße	6		8	9	18	4
Schleusenstraße	7		4	9	18	4
Schmidtstraße	13			4	16	3
Schneidemühlenweg	4	13		9	19	4
Schneiderstraße/ östl. Breite Straße	7	13		9	18	4
Schneiderstraße/ westl. Breite Straße	6	13		9	18	4
Schönholzer Straße	13	13		4	16	3

Fortsetzung auf Seite 18

Fortsetzung von Seite 17

**Eberswalde
Straße**

	Hausmüll und hausmüllähnliche Gewerbeabfälle // MGB 60 - 240 Liter	Hausmüll und hausmüllähnliche Gewerbeabfälle // MGB 1,100 Liter // 7-tägig	Hausmüll und hausmüllähnliche Gewerbeabfälle // MGB 1,100 Liter // 14-tägig	Gelbe Tonne	Barnimer Altpapiertonne	Biotonne
Schöpfurter Straße	3	11	6	9	17	5
Schorfheidestraße	13	15		4	16	2
Schubertstraße	3			9	19	4
Schulstraße	13	13	3	4	16	3
Schwappachweg	5		4	9	18	4
Schweizer Straße	6		3	9	18	4
Senftenberger Straße	13	15		4	16	4
Siedlerweg	10			4	16	2
Simonstraße	12			4	16	3
Sommerfelder Straße	8			9	19	5
Sonnenweg	2			9	19	4
Spechthausener Straße *1	12	15		4	16	5
Spreewaldstraße	13	15		4	16	4
Stadtsee	4			9	19	4
Stecherschleuser Weg	8			9	20	5
Steinfurter Straße	3			9	17	5
Steinstraße	6		9	9	18	4
Straße des Friedens	12	15		4	16	3
Struwenberger Straße	8			9	20	5
Talweg	8			9	20	5
Templiner Straße	13	15		4	16	2
Teuberstraße	3			9	17	5
Thomas-Mann-Straße	12			4	16	3
Töpferstraße	7			9	18	3
Tornower Straße	1		4	9	19	5
Tramper Chaussee	7	15		9	18	4
Triftstraße	3	11		9	17	5
Tschaikowskistraße	1			9	19	5
Uckermarkstraße	13	15	5	4	16	4
Waldesruh	2			9	19	4
Waldfrieden	2			9	19	4
Waldstraße	5		4	9	19	3
Waldweg	2			9	19	4
Walter-Kohn-Straße	3	11		9	19	4
Walther-Rathenau-Straße	5		8	9	18	4
Walzwerkstraße	12		6	4	16	3
Wassertorbrücke	2			9	19	4
Webers Ablage	10	13		4	16	2
Weinbergstraße	4	13	8	9	18	4
Weite Umgebung	4			9	19	4
Werbelliner Straße	3	11	6	9	17	5
Werner-Seelenbinder-Straße	5	13		9	18	4
Werner-von-Siemens-Straße	12			9	17	2
Westendweg	12			4	16	5

**Eberswalde
Straße**

	Hausmüll und hausmüllähnliche Gewerbeabfälle // MGB 60 - 240 Liter	Hausmüll und hausmüllähnliche Gewerbeabfälle // MGB 1,100 Liter // 7-tägig	Hausmüll und hausmüllähnliche Gewerbeabfälle // MGB 1,100 Liter // 14-tägig	Gelbe Tonne	Barnimer Altpapiertonne	Biotonne
Wiedemannstraße	3			9	19	4
Wieseneck	2			9	19	4
Wiesenstraße	2			9	17	5
Wildparkstraße	3	11		9	17	5
Wilhelm-Conrad-Röntgen- Straße	12	13	8	9	17	2
Wilhelm-Matschke-Straße	3			9	17	5
Wilhelmstraße	4	14	4	9	19	4
Winkelstraße	12	12		4	16	3
Wittstocker Straße	13	15		4	16	4
Wolfswinkel	12			4	16	4
Wolfswinkler Straße	12		10	4	16	3
Ziegelstraße	2			9	17	5
Zieglerallee	10			4	16	2
Zimmerstraße	4	13	8	9	19	4
Zum Anger	8			9	20	5
Zum Grenzfließ	12	15		4	16	2
Zum Oder-Havel-Kanal	10			4	17	3
Zum Samithsee	12			4	16	3
Zum Schwärzensee	13	15		4	16	2
Sommerfelde	3			4	9	7
Sommerfelde nur Ausbau	5			4	3	4
Spechthausen	10			4	1	4
Tornow	3			4	11	7

Bei Fragen zu den Tourenplänen wenden Sie sich bitte an die Barnimer Dienstleistungsgesellschaft mbH (BDG) unter Telefon 03334 526200 oder an das Umweltamt unter Telefon 03334 214-1565.

TOURENPLÄNE 2023

– Abfallentsorgung – Stadt Eberswalde

Landkreis Barnim, Umweltamt

TOURENPLAN 2023 – HAUSMÜLL – MGB 60 - 240													
(Bei den fett markierten Terminen weicht der Entsorgungstag vom üblichen Wochentag ab.)													
Tour	Jan	Feb	Mrz	Apr	Mai	Jun	Jul	Aug	Sep	Okt	Nov	Dez	Tour
1 Mo.	16.	06.	20.	11.	02.	12.	03.	14.	04.	16.	06.	18.	1 Mo.
	-	27.	-	-	22.	-	24.	-	25.	-	27.	-	
2 Di.	17.	07.	21.	12.	03.	13.	04.	15.	05.	17.	07.	19.	2 Di.
	-	28.	-	-	23.	-	25.	-	26.	-	28.	-	
3 Mi.	18.	08.	01.	13.	04.	14.	05.	16.	06.	18.	08.	20.	3 Mi.
	-	-	22.	-	24.	-	26.	-	27.	-	29.	-	
4 Do.	19.	09.	02.	14.	05.	15.	06.	17.	07.	19.	09.	21.	4 Do.
	-	-	23.	-	25.	-	27.	-	28.	-	30.	-	
5 Fr.	20.	10.	03.	15.	06.	16.	07.	18.	08.	20.	10.	01.	5 Fr.
	-	-	24.	-	26.	-	28.	-	29.	-	-	22.	
6 Mo.	02.	13.	06.	17.	08.	19.	10.	21.	11.	02.	13.	04.	6 Mo.
	23.	-	27.	-	30.	-	31.	-	-	23.	-	23.	
7 Di.	03.	14.	07.	18.	09.	20.	11.	01.	12.	04.	14.	05.	7 Di.
	24.	-	28.	-	31.	-	-	22.	-	24.	-	27.	
8 Mi.	04.	15.	08.	19.	10.	01.	12.	02.	13.	05.	15.	06.	8 Mi.
	25.	-	29.	-	-	21.	-	23.	-	25.	-	28.	
10 Fr.	06.	17.	10.	21.	12.	03.	14.	04.	15.	07.	17.	08.	10 Fr.
	27.	-	31.	-	-	23.	-	25.	-	27.	-	30.	
11 Mo.	09.	20.	13.	01.	15.	05.	17.	07.	18.	09.	20.	11.	11 Mo.
	30.	-	-	24.	-	26.	-	28.	-	30.	-	-	
12 Di.	10.	21.	14.	03.	16.	06.	18.	08.	19.	10.	01.	12.	12 Di.
	31.	-	-	25.	-	27.	-	29.	-	-	21.	-	
13 Mi.	11.	01.	15.	04.	17.	07.	19.	09.	20.	11.	02.	13.	13 Mi.
	-	22.	-	26.	-	28.	-	30.	-	-	22.	-	

Fortsetzung auf Seite 20

Fortsetzung von Seite 19

TOURENPLAN 2023 – HAUSMÜLL – MGB 1.100; 14-TÄGLICH													
(Bei den fett markierten Terminen weicht der Entsorgungstag vom üblichen Wochentag ab.)													
Tour	Jan	Feb	Mrz	Apr	Mai	Jun	Jul	Aug	Sep	Okt	Nov	Dez	Tour
1 Mo.	02.	13.	13.	11.	08.	05.	03.	14.	11.	09.	06.	04.	1 Mo.
	16.	27.	27.	24.	22.	19.	17.	28.	25.	23.	20.	18.	
	30.	-	-	-	-	-	31.	-	-	-	-	-	
2 Di.	03.	14.	14.	12.	09.	06.	04.	01.	12.	10.	07.	05.	2 Di.
	17.	28.	28.	25.	23.	20.	18.	15.	26.	24.	21.	19.	
	31.	-	-	-	-	-	-	29.	-	-	-	-	
3 Mi.	04.	01.	01.	13.	10.	07.	05.	02.	13.	11.	08.	06.	3 Mi.
	18.	15.	15.	26.	24.	21.	19.	16.	27.	25.	22.	20.	
	-	-	29.	-	-	-	-	30.	-	-	-	-	
4 Do.	05.	02.	02.	14.	11.	08.	06.	03.	14.	12.	09.	07.	4 Do.
	19.	16.	16.	27.	25.	22.	20.	17.	28.	26.	23.	21.	
	-	-	30.	-	-	-	-	31.	-	-	-	-	
5 Fr.	06.	03.	03.	15.	12.	09.	07.	04.	01.	13.	10.	08.	5 Fr.
	20.	17.	17.	28.	26.	23.	21.	18.	15.	27.	24.	22.	
	-	-	31.	-	-	-	-	-	29.	-	-	-	
6 Mo.	09.	06.	06.	01.	02.	12.	10.	07.	04.	02.	13.	11.	6 Mo.
	23.	20.	20.	17.	15.	26.	24.	21.	18.	16.	27.	23.	
	-	-	-	-	30.	-	-	-	-	30.	-	-	
7 Di.	10.	07.	07.	03.	03.	13.	11.	08.	05.	04.	01.	12.	7 Di.
	24.	21.	21.	18.	16.	27.	25.	22.	19.	17.	14.	27.	
	-	-	-	-	31.	-	-	-	-	-	28.	-	
8 Mi.	11.	08.	08.	04.	04.	01.	12.	09.	06.	05.	02.	13.	8 Mi.
	25.	22.	22.	19.	17.	14.	26.	23.	20.	18.	15.	28.	
	-	-	-	-	-	28.	-	-	-	-	29.	-	
9 Do.	12.	09.	09.	05.	05.	02.	13.	10.	07.	06.	03.	14.	9 Do.
	26.	23.	23.	20.	19.	15.	27.	24.	21.	19.	16.	29.	
	-	-	-	-	-	29.	-	-	-	-	30.	-	
10 Fr.	13.	10.	10.	06.	06.	03.	14.	11.	08.	07.	04.	01.	10 Fr.
	27.	24.	24.	21.	20.	16.	28.	25.	22.	20.	17.	15.	
	-	-	-	-	-	30.	-	-	-	-	-	30.	

TOURENPLAN 2023 – HAUSMÜLL – MGB 1.100; 7-TÄGLICH													
(Bei den fett markierten Terminen weicht der Entsorgungstag vom üblichen Wochentag ab.)													
Tour	Jan	Feb	Mrz	Apr	Mai	Jun	Jul	Aug	Sep	Okt	Nov	Dez	Tour
11 Mo.	02.	06.	06.	01.	02.	05.	03.	07.	04.	02.	06.	04.	11 Mo.
	09.	13.	13.	11.	08.	12.	10.	14.	11.	09.	13.	11.	
	16.	20.	20.	17.	15.	19.	17.	21.	18.	16.	20.	18.	
	23.	27.	27.	24.	22.	26.	24.	28.	25.	23.	27.	23.	
	30.	-	-	-	30.	-	31.	-	-	30.	-	-	
12 Di.	03.	07.	07.	03.	03.	06.	04.	01.	05.	04.	01.	05.	12 Di.
	10.	14.	14.	12.	09.	13.	11.	08.	12.	10.	07.	12.	
	17.	21.	21.	18.	16.	20.	18.	15.	19.	17.	14.	19.	
	24.	28.	28.	25.	23.	27.	25.	22.	26.	24.	21.	27.	
	31.	-	-	-	31.	-	-	29.	-	-	28.	-	
13 Mi.	04.	01.	01.	04.	04.	01.	05.	02.	06.	05.	02.	06.	13 Mi.
	11.	08.	08.	13.	10.	07.	12.	09.	13.	11.	08.	13.	
	18.	15.	15.	19.	17.	14.	19.	16.	20.	18.	15.	20.	
	25.	22.	22.	26.	24.	21.	26.	23.	27.	25.	22.	28.	
	-	-	29.	-	-	28.	-	30.	-	-	29.	-	
14 Do.	05.	02.	02.	05.	05.	02.	06.	03.	07.	06.	03.	07.	14 Do.
	12.	09.	09.	14.	11.	08.	13.	10.	14.	12.	09.	14.	
	19.	16.	16.	20.	19.	15.	20.	17.	21.	19.	16.	21.	
	26.	23.	23.	27.	25.	22.	27.	24.	28.	26.	23.	29.	
	-	-	30.	-	-	29.	-	31.	-	-	30.	-	
15 Fr.	06.	03.	03.	06.	06.	03.	07.	04.	01.	07.	04.	01.	15 Fr.
	13.	10.	10.	15.	12.	09.	14.	11.	08.	13.	10.	08.	
	20.	17.	17.	21.	20.	16.	21.	18.	15.	20.	17.	15.	
	27.	24.	24.	28.	26.	23.	28.	25.	22.	27.	24.	22.	
	-	-	31.	-	-	30.	-	-	29.	-	-	30.	

TOURENPLAN 2023 – BARNIMER ALTPAPIERTONNE													
(Bei den fett markierten Terminen weicht der Entsorgungstag vom üblichen Wochentag ab.)													
Tour	Jan	Feb	Mrz	Apr	Mai	Jun	Jul	Aug	Sep	Okt	Nov	Dez	Tour
1 Mo.	09.	06.	06.	01.	02.	26.	24.	21.	18.	16.	13.	11.	1 Mo.
	-	-	-	-	30.	-	-	-	-	-	-	-	
2 Di.	10.	07.	07.	03.	03.	27.	25.	22.	19.	17.	14.	12.	2 Di.
	-	-	-	-	31.	-	-	-	-	-	-	-	
3 Mi.	11.	08.	08.	04.	04.	01.	26.	23.	20.	18.	15.	13.	3 Mi.
	-	-	-	-	-	28.	-	-	-	-	-	-	
5 Fr.	13.	10.	10.	06.	06.	03.	28.	25.	22.	20.	17.	15.	5 Fr.
	-	-	-	-	-	30.	-	-	-	-	-	-	
6 Mo.	16.	13.	13.	11.	08.	05.	03.	28.	25.	23.	20.	18.	6 Mo.
	-	-	-	-	-	-	31.	-	-	-	-	-	
11 Mo.	23.	20.	20.	17.	15.	12.	10.	07.	04.	02.	27.	23.	11 Mo.
	-	-	-	-	-	-	-	-	-	30.	-	-	
16 Mo.	02.	27.	27.	24.	22.	19.	17.	14.	11.	09.	06.	04.	16 Mo.
	30.	-	-	-	-	-	-	-	-	-	-	-	
17 Di.	03.	28.	28.	25.	23.	20.	18.	15.	12.	10.	07.	05.	17 Di.
	31.	-	-	-	-	-	-	-	-	-	-	-	
18 Mi.	04.	01.	01.	26.	24.	21.	19.	16.	13.	11.	08.	06.	18 Mi.
	-	-	29.	-	-	-	-	-	-	-	-	-	
19 Do.	05.	02.	02.	27.	25.	22.	20.	17.	14.	12.	09.	07.	19 Do.
	-	-	30.	-	-	-	-	-	-	-	-	-	
20 Fr.	06.	03.	03.	28.	26.	23.	21.	18.	15.	13.	10.	08.	20 Fr.
	-	-	31.	-	-	-	-	-	-	-	-	-	

Fortsetzung auf Seite 20

Fortsetzung von Seite 21

TOURENPLAN 2023 – REMONDIS GELBE TONNE													
(Bei den fett markierten Terminen weicht der Entsorgungstag vom üblichen Wochentag ab.)													
Tour	Jan	Feb	Mrz	Apr	Mai	Jun	Jul	Aug	Sep	Okt	Nov	Dez	Tour
4 Do.	19.	09.	02.	14.	05.	15.	06.	17.	07.	19.	09.	21.	4 Do.
	-	-	23.	-	25.	-	27.	-	28.	-	30.	-	
9 Do.	05.	16.	09.	20.	11.	02.	13.	03.	14.	06.	16.	07.	9 Do.
	26.	-	30.	-	-	22.	-	24.	-	26.	-	29.	
14 Do.	12.	02.	16.	06.	19.	08.	20.	10.	21.	12.	03.	14.	14 Do.
	-	23.	-	27.	-	29.	-	31.	-	-	23.	-	

TOURENPLAN 2023 – BIOABFALL MGB 120 (14-TÄGLICH)													
(Bei den fett markierten Terminen weicht der Entsorgungstag vom üblichen Wochentag ab.)													
Tour	Jan	Feb	Mrz	Apr	Mai	Jun	Jul	Aug	Sep	Okt	Nov	Dez	Tour
1 Mo.	02.	13.	13.	11.	08.	05.	03.	14.	11.	09.	06.	04.	1 Mo.
	16.	27.	27.	24.	22.	19.	17.	28.	25.	23.	20.	18.	
	30.	-	-	-	-	-	31.	-	-	-	-	-	
2 Di.	03.	14.	14.	12.	09.	06.	04.	01.	12.	10.	07.	05.	2 Di.
	17.	28.	28.	25.	23.	20.	18.	15.	26.	24.	21.	19.	
	31.	-	-	-	-	-	-	29.	-	-	-	-	
3 Mi.	04.	01.	01.	13.	10.	07.	05.	02.	13.	11.	08.	06.	3 Mi.
	18.	15.	15.	26.	24.	21.	19.	16.	27.	25.	22.	20.	
	-	-	29.	-	-	-	-	30.	-	-	-	-	
4 Do.	05.	02.	02.	14.	11.	08.	06.	03.	14.	12.	09.	07.	4 Do.
	19.	16.	16.	27.	25.	22.	20.	17.	28.	26.	23.	21.	
	-	-	30.	-	-	-	-	31.	-	-	-	-	
5 Fr.	06.	03.	03.	15.	12.	09.	07.	04.	01.	13.	10.	08.	5 Fr.
	20.	17.	17.	28.	26.	23.	21.	18.	15.	27.	24.	22.	
	-	-	31.	-	-	-	-	-	29.	-	-	-	
7 Di.	10.	07.	07.	03.	03.	13.	11.	08.	05.	04.	01.	12.	7 Di.
	24.	21.	21.	18.	17.	27.	25.	22.	19.	17.	14.	27.	
	-	-	-	-	31.	-	-	-	-	-	28.	-	
8 Mi.	11.	08.	08.	04.	04.	01.	12.	09.	06.	05.	02.	13.	8 Mi.
	25.	22.	22.	19.	18.	14.	26.	23.	20.	18.	15.	28.	
	-	-	-	-	-	28.	-	-	-	-	29.	-	
9 Do.	12.	09.	09.	05.	05.	02.	13.	10.	07.	06.	03.	14.	9 Do.
	26.	23.	23.	20.	19.	15.	27.	24.	21.	19.	16.	29.	
	-	-	-	-	-	29.	-	-	-	-	30.	-	

TOURENPLAN 2023 – SCHADSTOFFMOBIL

Stadt Eberswalde	Ortsteil	Standort	Datum	Start	Ende
	Brdbg-Viertel	Zum Schwärzensee/Brandenburger Allee - Parkplatz	12.10.	10:00	10:30
	Clara-Zetkin-Siedlung	Beethovenstraße - Containerstellplatz	11.10.	15:15	15:45
	Finow	Altenhofer Straße Ecke Marktstraße	11.10.	16:15	16:45
	Finow	Fritz-Weineck-Straße - Schuhhaus LEPI	10.10.	17:15	18:00
	Leibniz-Viertel	A.-v.-Humboldt-Straße - Parkplatz Supermarkt	11.10.	17:15	17:45
	Nordend	Poratzstraße Ecke Neue Straße - Parkplatz	11.10.	10:00	10:30
	Spechthausen	Spechthausen - Feuerwehr	12.10.	17:30	17:45
	Sommerfelde	An der Rüster 2 - Feuerwehr	16.10.	10:00	10:15
	Stadtmitte	Marienstraße - Parkplatz	10.10.	15:45	16:15
	Tornow	Hinterstraße - Containerstellplatz	16.10.	10:30	11:00
Westend	Triftstraße 26-30	10.10.	16:30	17:00	

TOURENPLAN 2023 – ELEKTROSCHROTTABHOLUNG

Abholung erfolgt nur aus privaten Haushaltungen und nur nach telefonischer Anmeldung unter 03334 526200!

Achtung - Um eine kostenlose Abholung in Anspruch nehmen zu können, muss mindestens 1 Elektrogroßgerät bereitgestellt werden.

Stadt Eberswalde	Jan	Feb	Mrz	Apr	Mai	Jun	Jul	Aug	Sep	Okt	Nov	Dez
	11.	08.	08.	13.	10.	14.	12.	09.	13.	11.	08.	13.

TOURENPLAN 2023 – WEIHNACHTSBAUMSAMMLUNG

Die Entsorgung der Weihnachtsbäume wird durch die Barnimer Dienstleistungsgesellschaft mbH (BDG) durchgeführt. Die Standorte, an denen die abgeschmückten Weihnachtsbäume bereitgelegt werden dürfen stellen wir in der BDG-App und auf www.kreiswerke-barnim.de zur Verfügung. Die Entsorgung erfolgt im Januar an folgenden Tagen: 02.01., 05.01., 11.01., 16.01., 19.01., 24.01.2023

Bei Fragen zu den Tourenplänen wenden Sie sich bitte an die Barnimer Dienstleistungsgesellschaft mbH (BDG) unter Telefon 03334 526200 oder an das Umweltamt Landkreis Barnim Telefon 03334 214-1565.

Winteröffnungszeiten auf den Recycling- und Wertstoffhöfen

Mit der Umstellung der Uhren am 30. Oktober auf die Winterzeit änderten sich auch die Öffnungszeiten auf den Recycling- und Wertstoffhöfen der Barnimer Dienstleistungsgesellschaft mbH.

Seit dem 1. November 2022 und bis zum 31. März 2023 verkürzen sich die Öffnungszeiten unter der Woche und am Wochenende und passen sich damit den nachlassenden Entsorgungsbedürfnissen in den Wintermonaten an.

Recyclinghof Eberswalde

Mo, Di	9.00 bis 17.00 Uhr
Mi	geschlossen
Do, Fr	9.00 bis 17.00 Uhr
Sa	9.00 bis 13.00 Uhr

Detaillierte Informationen zu den Entsorgungsstellen im Landkreis Barnim stehen unter www.kreiswerke-barnim.de zur Verfügung.

Fraktion SPD | BFE

Fraktionsvorsitz.: Hardy Lux
Fraktionsbüro: Karl-Marx-Platz 4,
 16225 Eberswalde
Ansprechpartnerin: Sabine Naumann
Sprechzeiten: Mo-Mi 9-15 Uhr und
 nach Vereinbarung
Telefon: 03334/3669274
Fax: 03334/3669276
E-Mail: fraktion@spd-bfe.de
www.spd-eberswalde.de
www.spd-finow.de
www.buerger-fuer-eberswalde.de

Fraktion DIE LINKE.

Fraktionsvorsitz.: Sebastian Walter
Fraktionsbüro: Heegermühler Straße 15,
 16225 Eberswalde
Sprechzeiten: Fr 10-12 Uhr und 14-16 Uhr
 und nach Vereinbarung
Telefon: 03334/236987
Fax: 03334/22026
E-Mail: fraktion-eberswalde@
 dielinke-barnim.de
www.dielinke-barnim.de

Fraktion CDU

Fraktionsvorsitz.: Uwe Grohs
Fraktionsbüro: Steinstraße 14,
 16225 Eberswalde
Ansprechpartnerin: Manuela Herfurth
Sprechzeiten: Mo 14-17 Uhr, Di 8-10 Uhr,
 Do 8-11 Uhr
 und nach Vereinbarung
Telefon: 03334/818606
E-Mail: info@cdu-eberswalde.de
www.cdu-eberswalde.de

Fraktion FDP | Bürgerfraktion Barnim

Fraktionsvorsitz.: Götz Trieloff
Fraktionsbüro: Paul-Radack-Straße 1
 16225 Eberswalde
Ansprechpartner: Götz Trieloff
Sprechzeiten: nach Vereinbarung
Fax: 03334/29411
Funk: 01520/8957217
E-Mail: Goetz.Trieloff@
 FDP-Eberswalde.de
www.fdp-eberswalde.de

Fraktion Bündnis 90/Die Grünen

Fraktionsvorsitz.: Karen Oehler
Fraktionsbüro: Friedrich-Ebert-Straße 2,
 16225 Eberswalde
Ansprechpartner: Thorsten Kleinteich
Sprechzeiten: Mo-Do 10-16 Uhr
Telefon: 03334/384074
Fax: 03334/384073
E-Mail: kv.barnim@gruene.de
www.gruene-barnim.de

Fraktion Alternative für Deutschland

Fraktionsvorsitz.: Thomas Krieg

Fraktion Bündnis Eberswalde

Fraktionsvorsitz.: Viktor Jede
Fraktionsadresse: Altenhofer Straße 83
 16227 Eberswalde
Ansprechpartner: Viktor Jede
Sprechzeiten: Mo 16-18 Uhr, Fr 16-18 Uhr
 und nach telef.
 Vereinbarung
Funk: 0160/4836042
E-Mail: info@
 buendnis-eberswalde.de
www.buendnis-eberswalde.de

Fraktion SPD | BFE

Liebe Eberswalderinnen und Eberswalder, in unserer Fraktionsitzung im Oktober beschäftigten wir uns mit den Themen Jugendarbeit und Jugendobdachlosigkeit in Eberswalde. Zu Gast waren der Sozialdezernent Herr Prof. Dr. König sowie Mitarbeiterinnen und Mitarbeiter des Jugend-Teams des SPI (Sozialpädagogisches Institut) in Eberswalde. Das Jugend-Team hilft bei sozialen, schulischen, beruflichen und persönlichen Problemen und sucht Kinder und Jugendliche an ihren Plätzen in der Stadt auf, um bei Problemen zu beraten und zu begleiten, wenn keine anderen Hilfsangebote greifen. Herr Prof. König berichtete zur Umsetzung der Maßnahmen des Eberswalder Jugendkonzeptes. Einen Themenschwerpunkt bilden Veranstaltungen (Open-Air Veranstaltungen, Jugenddisco) sowie die Beteiligung und Kommunikation der Jugendlichen mit der Stadt. Ein Instagram-Account wurde bereits umgesetzt,

eine weitere Skateboard-Anlage sowie ein zusätzlicher Container an der Jugendhütte in Finow und ein Trampolin sind in Planung. Einen aufschlussreichen Einblick in das Problem der Obdachlosigkeit von jungen Erwachsenen in Eberswalde vermittelten uns die Mitarbeiterinnen und Mitarbeiter des SPI. Aktuell sind 60 Menschen in Eberswalde wohnungslos. Mit steigenden Mieten und explodierenden Kosten wird sich die Situation sicher noch weiter verschärfen. Insbesondere jüngere Menschen haben Probleme eine bezahlbare Wohnung zu finden und ihnen wird häufiger gekündigt. An wen sich Jugendliche und junge Erwachsene wenden können, ist oft nicht klar. Auch gibt es in Eberswalde keine Wärmestube für den Winter. Zu beiden Punkten werden wir Anfragen an die Stadt stellen – um hier Abhilfe zu schaffen, denn der Winter steht vor der Tür.

Hardy Lux, Fraktionsvorsitzender

Fraktion DIE LINKE.

???

Sebastian Walter, Fraktionsvorsitzender

Fraktion CDU

Liebe Eberswalder Bürgerinnen und Bürger, in einem Offenen Brief an das Ministerium für Bildung, Jugend und Sport und an das Staatliche Schulamt haben Eltern und die Elternsprecherkonferenz auf Probleme an der Bruno-H.-Bürgel-Grundschule hingewiesen. Dieser Brief enthält eine Vielzahl von Problemen und die Aussage, dass der Bildungsauftrag an der Schule nicht mehr erfüllt wird. Das Schreiben wurde auch den Fraktionen der Stadtverordnetenversammlung zur Kenntnisnahme zugesandt. Im zuständigen Ausschuss für Bildung, Jugend und Sport und in der Stadtverordnetenversammlung im Oktober wurden die Defizite und Kritikpunkte angesprochen und diskutiert. Auch unsere Fraktion ist der Meinung, dass eine Unterstützung der Eltern und dringende Maßnahmen des zuständigen Ministeriums und des Schulamtes erforderlich sind, um einen normalen

Schulbetrieb und somit die Erfüllung des Bildungsauftrages wieder zu erreichen. Die Lösung der Konflikte liegt außerhalb des Kompetenzbereiches der Stadtverwaltung und der Stadtpolitik. Diese können diesbezüglich nur unterstützend mitwirken. Der Beschlussantrag „Schutzschirm für Eberswalde“ in der Stadtverordnetenversammlung wurde im Oktober mehrheitlich in die Ausschüsse verwiesen. Dabei geht es um krisenbedingte Hilfsmaßnahmen für soziale Einrichtungen, Träger und Vereine, die erforderlich sind, um den Fortbestand der Angebote nicht zu gefährden. Die Beteiligung der Ausschüsse wird voraussichtlich zu einer Präzisierung des Antrages führen, der dann durch die Einreicher erneut in die Stadtverordnetenversammlung am 22. November 2022 eingebracht wird.

Uwe Grohs, Fraktionsvorsitzender

Fraktion Bündnis 90/Die Grünen

Vom Umgang mit dem öffentlichen Raum Wem gehört die Stadt? Auf diese Frage werden immer häufiger Antworten gesucht. Es geht um die Nutzung von öffentlichen Räumen, von Straßen, Plätzen und Grünflächen. Den Anstoß zur Diskussion geben meist Nutzerinnen und Nutzer, die ihre persönlichen Anliegen sichern wollen. Wir sind uns sicher, dass die Debatte zum öffentlichen Raum sehr viele und sehr unterschiedliche Sichtweisen beleuchten wird, bevor Entscheidungen getroffen werden. Am 24. Oktober startete in der Stadthalle im Familiengarten ganz offiziell die Erarbeitung des Parkraumkonzeptes „Parken 3.0“. Wenn es um die Nutzung der Stellflächen innerhalb der Stadt geht, ist es erforderlich, auch die sich ändernden Ansprüche der Einwohnerinnen und Einwohner an

ihr Wohnumfeld zu berücksichtigen. Barrierefreie Bürgersteige für Jung und Alt, Schatten im Sommer, Querungsmöglichkeiten ohne Gefahrenpotenzial, Abstellmöglichkeiten für Fahrräder – all das sind Forderungen, die im öffentlichen Raum untergebracht werden müssen. Das Flächenangebot ist aber begrenzt. Eine erste, spontane Umfrage zu den Erwartungen der Bürgerinnen und Bürger an das neue Parkraumkonzept bestätigte den Wunsch nach einer gerechteren Aufteilung des öffentlichen Raumes. Wir hoffen, dass in den kommenden Monaten viele Einwohnerinnen und Einwohner die Möglichkeiten zur Diskussion und Beteiligung nutzen und aktiv an der Ausgestaltung des neuen Parkraumkonzeptes mitarbeiten.

Karen Oehler, Fraktionsvorsitzende

Fraktion Die PARTEI Alternative für Umwelt und Natur

Liebe Einwohnerinnen und Einwohner, die 380-kV-Höchstspannungsleitung durch Eberswalde (Uckermarkleitung) wird gebaut. Das Bundesverwaltungsgericht hat erst- und letztinstanzlich alle Einsprüche abgelehnt.

Der Landkreis will nun an der Eberswalder Straße eine neue Oberschule unter die Freileitung bauen. Wir hatten bereits bei der Aufstellung des entsprechenden Bebauungsplans auf diesen Widerspruch aufmerksam gemacht. Aktuelle Informationen, ob diese Einwände bei der Bearbeitung eine Rolle spielen gibt es nicht, während optimistische Aussagen zum Bau des Schulkomplexes an diesem für die Schülerinnen und Schüler höchst ungünstigen Standort zahlreich zu hören sind.

Es gibt andere Standorte, beispielsweise im Bereich der Osterweiterung des Brandenburgischen Viertels, die für eine

Oberschule geeigneter sind. Nicht nur, weil dort keine elektromagnetische Strahlenbelastung zu erwarten ist, sondern auch, weil dieser Standort im Wohngebiet liegt, mit dem Obus vor der Tür und einem vorhandenen Sportplatz ganz in der Nähe.

Der aktuell geplante Oberschulcampus liegt nicht nur an DER Hauptverkehrsstraße, sondern würde zugleich die Vorgaben des nach wie vor gültigen Eberswalder Landschaftsplans von 1998 ad absurdum führen. Demnach war gerade dieses Areal als einer der wichtigen Nord-Süd-Grünkorridore innerhalb der Bandstadt Eberswalde vorgesehen.

Solche Grünkorridore sind außerordentlich wichtig zum Erhalt der Biodiversität. Erforderlich wären zudem Querungshilfen für Wildtiere über die Straßen und Kanäle in Eberswalde.

Mirko Wolfgramm, Fraktionsvorsitzender

Seniorenbeirat Eberswalde

Liebe Seniorinnen und Senioren! Liebe langjährigen Tradition in der Arbeit des Seniorenbeirates gehört einmal jährlich ein Treffen mit dem Bürgermeister. Wir nennen es „Stammtisch“. Dabei wird aber nicht in bierseeliger Runde parliert. Es ist eine gute Gelegenheit, in sachlicher Runde mit dem Hauptverwaltungsbeamten konkrete Themen und Probleme zu besprechen. Im Oktober haben wir diese Tradition mit dem neuen Bürgermeister absolviert. Wir fanden es gut, dass der Bürgermeister sich ausreichend Zeit genommen hatte, um mit uns die angesprochenen Fragen in Ruhe zu besprechen. Natürlich haben dabei die Dauerbrenner „Öffentliche WC“, „Bänke“ und „Parken“ nicht gefehlt. Besonders

das Erstgenannte bezeichnete der Bürgermeister als sein Thema Nr. 1. Wir sind gespannt.

Stark wurde von den Seniorenvertreterinnen und -vertretern auch die Parkautomatennutzung debattiert. Eine Bezahlung mit Karte oder einer App wäre zeitgemäßer. Da sind im Rathaus schon Entwicklungen angeschoben.

Und auch bei den Bänken tut sich einiges, nachdem die Stadtverordneten ein Budget dafür freigegeben haben. Zum Winterausgang sollen weitere 15 Bänke im Stadtbereich aufgestellt werden.

Mit den besten Grüßen

Charlotte Canditt/Vorsitzende

Fraktion Die PARTEI

Alternative für Umwelt und Natur

Fraktionsvorsitz.: Mirko Wolfgramm
Ansprechpartner: Mirko Wolfgramm
 Spreewaldstraße 6
 16227 Eberswalde
 0172/3811257
Telefon: 0172/3811257
E-Mail: mirkowolfgramm@gmx.de

Fraktion Die Mitte

Fraktionsvorsitz.: Heinz-Dieter Parys

Fraktionsloser Stadtverordneter Carsten Zinn

Adresse: Frankfurter Allee 57,
 16227 Eberswalde
 nach Vereinbarung
Sprechzeiten: 0170/2029881
Funk: 0170/2029881
E-Mail: kommunal@gmx.de

Hier treffen Sie Ihre Ortsvorsteher

OT Sommerfelde – Helmut Herold
 Gemeinschaftshaus, Zu den Tannen 10,
 Jeden 1. Montag, 18-19 Uhr,
 Telefon: 03334/32346

OT Spechthausen – Matthias Stiebe
 Gemeindezentrum, Spechthausen 39,
 Jeden 1. Montag, 18-19 Uhr,
 Telefon: 0173/3836884

OT Tornow – Martin Bowitz
 Gemeindehaus, Dorfstraße 25,
 Jeden 1. Dienstag, 18-19 Uhr,
 Telefon: 0162/1552892

Termine

Stadtverordnetenversammlung und Ausschüsse bis Ende Dezember 2022

- Stadtverordnetenversammlung: **22. November, 13. Dezember, 18:00 Uhr**

Livestream unter:
www.eberswalde.de/stvv-live

- Hauptausschuss: **17. November, 8. Dezember, 18:00 Uhr**

- Ausschuss für Stadtentwicklung, Wohnen und Umwelt: **6. Dezember, 18:15 Uhr**

- Ausschuss für Kultur, Soziales und Integration: **7. Dezember, 18:15 Uhr**

- Ausschuss für Wirtschaft und Finanzen: **5. Dezember, 18:15 Uhr**

- Ausschuss für Bildung, Jugend und Sport: **1. Dezember, 18:15 Uhr**

- Rechnungsprüfungsausschuss: -

Die aktuelle Tagesordnung und die Sitzungsorte entnehmen Sie bitte dem Schaukasten vor dem Rathaus oder unter www.eberswalde.de unter „Verwaltung und Politik“ im „Bürgerinformationssystem“. Die Sitzungen sind öffentlich. Änderungen vorbehalten. Weitere Auskünfte erteilt der Sitzungsdienst, Telefon 64-511.

2 TESTSIEGER - 1 HÖRGERÄT



HörPartner
DEIN HÖRGERÄT

Testen Sie jetzt die kleinen Im-Ohr-Hörgeräte inklusive Akku und Bluetooth von Signia – dem Testsieger als beliebteste Hörgerätemarke. Beim Service-Testsieger www.hoerpartner.de

HörPartner GmbH • 033 34 / 387 52 45
Friedrich-Ebert-Str. 2 • 16225 EBERSWALDE



PÖSCHEL & PARTNER Bestattungen

Nachf. R.-Christian Peter e.K.

Tag und Nacht

03334 / 25 25 0

Jeannette Klein Gerne beraten wir Sie auch zu Hause. Mandy Bastian

www.poeschel-partner-bestattungen.de
nur Eberswalder Straße 125, 16227 Eberswalde

Ernährungsberatung, Lebensberatung, MPU-Beratung, Entspannungstechniken

Heilpraktiker für Psychotherapie

(nach dem Heilpraktikergesetz)

Erstgespräch kostenlos

Falk Hinneberg, Oderberger Straße 28

16244 Schorfheide, OT Lichterfelde

Tel. 0176/47844650

www.hinneberg.info

Wir kaufen Wohnmobile + Wohnwagen



03944 - 36160

www.wm-aw.de

QR-Code scannen



WOHNMOBIL-CENTER
Am Wasserturm

Tradition verpflichtet, seit 1959

DREI SCHILDE

- Maurer- & Putzarbeiten
- Malerarbeiten
- Bodenbelagsarbeiten
- Fassadendämmung
- Stuckarbeiten
- Parkett

03334-20 990

Gebäudeservice GmbH & Co. KG, Freienwalder Straße 68,
16225 Eberswalde, info@drei-schilde-bau.de

www.drei-schilde-bau.de



GF GABRIELE HAAS
BESTATTUNGSHAUS
DEUFRAINS GMBH

Wir stehen Ihnen für alle Bestattungsarten,
Trauerbegleitung und Bestattungsvorsorge offen,
transparent und modern zur Verfügung.

Ihre Gabriele Haas mit Sohn Christian und Team



03334 . 22 6 41

Ratzeburgstraße 12, 16225 Eberswalde

deufrains.de oder
bestattungshaus-haas.de

Arbeiterwohlfahrt Eberswalde

Frankfurter Allee 24, 16227 Eberswalde



Unverbindliches Wohnungsangebot

1-Zimmer-Wohnung

Straße	Frankfurter Allee 57, 16225 Eberswalde
Etage	5. OG/links
Mietfläche	38,18 m ²
Kaltmiete	200,45 €
zzgl. Betriebskosten	122,18 €
Kaution	nach Vereinbarung
Wärmeversorgung	Fernwärme
Energieausweis	Verbrauchskennwert 73 kWh/(m ² •a)
Baujahr	1982
Ausstattung	gemalert, Aufzug, Dusche, Balkon

Melden Sie sich doch einfach bei uns.
Wir werden Sie ausführlich beraten.

Für ein persönliches Gespräch vor Ort vereinbaren Sie bitte
vorher telefonisch einen Termin.

Unsere Kontaktdaten: Telefon **03334/37604-17** oder **-0**
wohnungsverwaltung@awo-ebw.de oder
www.awo-eberswalde.de

Schnelles Netz für Eberswalde

Telekom verlegt Glasfaser – bis Ende 2023 kostenloser Hausanschluss

Der neue Maßstab für digitales Leben und Arbeiten ist Glasfaser. Jederzeit mit Familie und Freunden im Netz verbunden sein, ist heute so selbstverständlich wie nie zuvor. Die Datenmengen steigen und damit auch der Bedarf an leistungsstarken Internet-Verbindungen. Ein Glasfaser-Anschluss gewährleistet dafür die beste Qualität und Stabilität.

Schnell – Stabil – Zukunftssicher

Aktuell startet die Telekom den Ausbau des hochmodernen Glasfaser-Netztes für rund 5.700 Haushalte und Unternehmen in Eberswalde. Der Glasfaser-Anschluss bringt Sie in Lichtgeschwindigkeit mit bis zu 1 Gigabit pro Sekunde ins Netz. Dies ermöglicht grenzenloses Surf-Vergnügen, auch parallel auf vielen verschiedenen Geräten, z. B. für

- **Freizeit und Spaß:** Musik- und Videostreaming, digitales Fernsehen und Gaming
- **Home-Office und Home-Schooling:** Video-Konferenzen und schneller Zugriff auf Web-basierte Anwendungen
- **Komfort und Sicherheit:** Steuerung von Heizung, Licht und vielem mehr

Auch für Unternehmen ist Glasfaser sehr attraktiv, da Mitarbeiter*innen, Fahrzeuge und Anwendungen immer stärker miteinander vernetzt werden. Glasfaser bietet für aktuelle und kommende digitale Geschäftsanwendungen genügend Leistungsreserven.

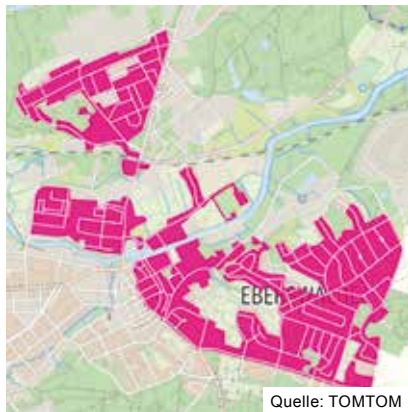

Quelle: TOMTOM

Das Glasfasergebiet der Telekom in Eberswalde.

Jetzt 799,95 € sparen!

Nur, wer sich bis 31.12.2023 für den Glasfaser-Anschluss entscheidet, spart die einmaligen Anschlusskosten in Höhe von 799,95 €.

Wichtig zu wissen: Sowohl Hauseigentümer*innen, Verwalter*innen und auch Mieter*innen können den Anstoß für den Glasfaser-Anschluss geben. Die Telekom kümmert sich dann in Abstimmung mit den Kund*innen um die weiteren Schritte, damit der Anschluss reibungslos funktioniert. Das Verlegen der Glasfaser zum Haus ist in der Regel innerhalb eines Tages erledigt.

Und so einfach geht's

Eine kurze Online-Abfrage über telekom.de/glasfaser zeigt, ob Ihre Adresse im Ausbaubereich liegt. Gehört sie dazu, können Sie den Glasfaser-Anschluss bestellen.

Zur Nutzung des Haus-Anschlusses ist außerdem ein Glasfaser-Tarif notwendig. Die Telekom bietet Glasfaser-Tarife in verschiedenen Geschwindigkeiten an. Auch hier profitieren Sie aktuell von attraktiven Sonderkonditionen.

Die Glasfaser-Tarife der Telekom unterscheiden sich preislich nicht von den herkömmlichen Internet-Tarifen. Es gilt: gleiche Geschwindigkeit, gleicher Preis. Dabei profitieren Sie mit Glasfaser von einer höheren Stabilität bei der Nutzung Ihres Anschlusses, unabhängig davon, wie viele Nachbarn gerade im Netz unterwegs sind. Zudem können Sie mit dem Glasfaser-Anschluss ganz einfach, Ihren Bedürfnissen entsprechend,



Quelle: Telekom

Die Telekom baut ihr Glasfasernetz in Eberswalde aus.

höhere Geschwindigkeiten bis zu 1 Gigabit pro Sekunde buchen.

Ihr Stadtteil ist noch nicht dabei?

Interessierten, deren Adresse nicht im aktuellen Ausbaubereich liegt, bietet die Telekom über telekom.de/glasfaser eine kostenfreie und unverbindliche Registrierungsmöglichkeit an. Sobald der Ausbau in Ihrem Adressengebiet geplant ist, werden Sie sofort informiert.

Mit Ihrer Registrierung zeigen Sie den Bedarf nach Glasfaser-Anschlüssen an Ihrem Ort auf und tragen damit zu einer möglichen Priorisierung beim weiteren Ausbau bei.

Jetzt den QR-Code scannen, um weitere Informationen zu erhalten.



Beratung in der Nähe

Die Telekom berät Sie gerne telefonisch und in den Shops vor Ort zu allen Fragen rund um den Glasfaser-Anschluss.

Shops:

Telekom Shop Eberswalde,
Breite Str. 33, Eberswalde

☎ 03334/38 98 063

Fachhandel Shop Finow,
Schönholzer Str. 2, Eberswalde

☎ 03334/49 16 715

Webseite:

telekom.de/glasfaser-brandenburg

Informieren Sie sich kostenlos unter

0800 22 66 100

(Privatkunden),

0800 33 06709

(Geschäftskunden)



Erleben,
was verbindet.



Schülerhilfe!

Das Original. Lokal & digital.

Große Neueröffnung – Schülerhilfe!

Das Original. Lokal & digital

ab 01.10.22 in Eberswalde direkt am Markt

An der Friedensbrücke 5

Eröffnungs-
angebot –
einen Monat
Nachhilfe
GRATIS!*

Lassen Sie sich beraten:
03334 / 52 65 216

E-Mail: eberswalde@schuelerhilfe.com
www.schuelerhilfe.de/eberswalde.com

*1 Monat Gratis Nachhilfe = 2 Doppelstunden/Woche, Einzelunterricht in der kleinen Gruppe, gültig nur für Neukunden am obigen Standort und bei Abschluss eines Laufzeitvertrages über mindestens 12 oder 24 Monate – Angebot gültig bis zum 31.12.22. Gilt nicht bei öffentlich/staatlich geförderten Maßnahmen. Nicht kombinierbar mit anderen Aktionen oder Rabatten.

Carl-von-Ossietzky-Str. 26



- kleine Hausgemeinschaft
- drei Vierzimmer-Altbauwohnungen zwischen 145 und 158 m²
- große hofseitige Holzbalkone
- Top-Lage: etwas abseits vom Stadtgeschehen und doch mittendrin
- unmittelbar am Stadtpark in Stadtmitte umgeben von viel Grün
- behutsame Aufarbeitung wertvoller zeitgenössischer Baumaterialien

Ansprechpartner:

Oliver Lange

vermietung@whg-ebw.de

03334 - 302254



WHG Wohnungsbau- und Hausverwaltungs-GmbH

Wir engagieren uns für Ihr Zuhause

www.whg-ebw.de



IHR DRAHT zur Wohnung bei der WHG ☎ 03334 30 20 oder ✉ vermietung@whg-ebw.de

WHG-HAVARIE-NUMMER: 03338 60 43 16

Mo-Fr ab 15 Uhr // an Wochenenden und Feiertagen rund um die Uhr

LIVE-CHAT
FÜR IHRE ANFRAGEN
www.whg-ebw.de

Übersatz von Seite 8

können. Nicht nur als Sportfan, vor allem auch für die Kinder- und Jugendlichen freut es mich, zu hören, dass trotz aller Widrigkeiten entsprechende Angebote stattfanden und -finden. Dafür möchte ich allen Beteiligten meinen herzlichen Dank aussprechen“, so Bürgermeister Götz Herrmann.

Grundidee und ursprüngliches Anliegen der Sportlerehrung ist es, Sportlerinnen und Sportler zu würdigen, die durch herausragende sportliche Leistungen dazu beitragen, Eberswalde über die Stadtgrenzen hinaus bekannter zu machen. Insgesamt wurden im Juli dieses Jahres

45 Sportvereine gebeten, Vorschläge für darauf zutreffende besondere Verdienste zu unterbreiten. 29 Persönlichkeiten, davon 17 Einzelsportler und Einzelsportlerinnen sowie zwei Mannschaften wurden daraufhin vorgeschlagen.

Preisträger im Überblick:

Einzelvorschläge:

- SV Motor Eberswalde e.V.: Sven Kämpfe, Uwe Penz, Jane Hirt, John Hirt, Kristin Hoffmann, Christian Mätzkow
- SV Stahl Finow e.V.: Luisa Rummler, Timo Gessert

- SV Kraft Eberswalde e.V.: Peer Hänstcke, Raik Günterberg, Marcel Keller
- ESports e.V.: Raphael Neubauer
- Eberswalder Sportclub: Antje Müller, Ronny Hartmann
- Eberswalder Schützengilde e.V.: Andreas Mielke, Winand Staff
- Eberswalder SV Empor e.V.: Leon-Michel Reckzeh

Mannschaften:

- Kegel-Spielgemeinschaften Eberswalde:
 - o Damenmannschaft, 1. Bundesliga
 - o Herrenmannschaft, 2. Bundesliga