

Natürlich Eberswalde!

MUSEUM



 Stadt
Eberswalde

01/2022
19.01.2022
JAHRGANG 30

Amtsblatt
für die Stadt Eberswalde

INHALT

AMTLICHER TEIL

- Bekanntmachung über die zugelassenen Wahlvorschläge für die Wahl der hauptamtlichen Bürgermeisterin/des hauptamtlichen Bürgermeisters der Stadt Eberswalde am 13.03.2022 **2-3**
- Bekanntmachung über das Recht auf Einsicht in das Wählerverzeichnis und die Erteilung von Wahlscheinen für die Wahl der Eberswalder Bürgermeisterin/des Eberswalder Bürgermeisters am 13.03.2022 **3-4**
- Neubekanntmachung des Flächennutzungsplans in der Fassung der 1. und 2. Änderung sowie der 1. Berichtigung für das gesamte Gemeindegebiet der Stadt Eberswalde gemäß § 6 Abs. 6 BauGB **5**

SONSTIGE AMTLICHE MITTEILUNGEN

- Informationen über die Beschlüsse des Hauptausschusses vom 09.12.2021 **6**
- Informationen über die Beschlüsse der Stadtverordnetenversammlung vom 14.12.2021 **6-8**

NICHTAMTLICHER TEIL

- Freiwillig in Eberswalde **8**
- Weihnachtsbesuch in der Feuerwache **9**
- Briefwahllokal zur Bürgermeisterwahl **10**
- Wahlhelfer gesucht **10**
- Stilles Gedenken am 27. Januar 2022 **10**
- Deine Ausbildung? Natürlich in Eberswalde! **11**
- Eberswalder Bürgerbudget im europäischen Demokratiefinale **12**
- Lesestart 1-2-3 – Das Set in der Stadtbibliothek **12**
- Licht, Hoffnung, Spaziergänger und Beethoven **13**
- Sonderschau zur Rundfunkgeschichte im Museum Eberswalde wird verlängert **14**
- Museum Eberswalde zeigt erstmalig Werke des Malers Carl Blechen **14**
- 2022 – Pläne in Stadtmarketing und Tourismus **15**
- Fraktionen und Beiräte **16-17**
- Einladung des Kulturbeirates **17**
- Informationen/Anzeigen **18-19**
- Die WHG informiert **20**

Impressum



Amtsblatt für die Stadt Eberswalde

Herausgeber: Stadt Eberswalde, Der Bürgermeister (V.i.S.d.P.), Breite Straße 41-44, 16225 Eberswalde, Telefon: 03334/64512, Fax: 03334/64519, Internet: www.eberswalde.de, E-Mail: pressestelle@eberswalde.de // Verantwortlich: Felix Rödl // Redaktion: Felix Rödl // Auflage: 21.500, ISSN 1436-3143
Titelbild: „Flussgöttin Finow“ von Gudrun Sailer in der winterlichen Innenstadt. (Foto: Florian Heilmann)

Für die namentlich gekennzeichneten Artikel ist der jeweilige Autor, nicht der Herausgeber, verantwortlich. Erscheint bei Bedarf, in der Regel monatlich, ein Rechtsanspruch besteht nicht. Das Amtsblatt für die Stadt Eberswalde liegt ab dem Erscheinungstag im Rathaus, Breite Straße 41-44, 16225 Eberswalde, aus. Es ist dort kostenlos erhältlich. Kostenlose Zustellung in alle erreichbaren Eberswalder Haushalte. Keine Haftung für unaufgefordert eingesandte Bilder und Manuskripte. Irrtümer und Terminveränderungen vorbehalten.

Verleger, Anzeigenannahme, Layout: agreement werbeagentur GmbH, Alt-Moabit 62, 10555 Berlin, Telefon: 030/971012-0, E-Mail: info@agreement-berlin.de // Für Anzeigeninhalte sind die Auftraggeber verantwortlich. // Fotos: wenn nicht anders gekennzeichnet Stadtverwaltung Eberswalde // Druck: X-Press Grafik & Druck GmbH // Vertrieb: Märkisches Medienhaus GmbH & Co. KG

Das Eberswalder Amtsblatt ist auf ökologischem Recyclingpapier gedruckt.

Die nächste Ausgabe erscheint voraussichtlich im Februar 2022.

Öffentliche Bekanntmachungen

Stadt Eberswalde
Der Wahlleiter

Bekanntmachung über die zugelassenen Wahlvorschläge für die Wahl der hauptamtlichen Bürgermeisterin/ des hauptamtlichen Bürgermeisters der Stadt Eberswalde am 13.03.2022

Für die Wahl der hauptamtlichen Bürgermeisterin/des hauptamtlichen Bürgermeisters der Stadt Eberswalde am 13.03.2022 hat der Wahlausschuss der Stadt Eberswalde am Mittwoch, den 12.01.2022 in öffentlicher Sitzung beschlossen, die folgenden Wahlvorschläge zuzulassen:

- 1. die eine** **die eine**
 - DIE LINKE – DIE LINKE
 - BÜNDNIS 90/ DIE GRÜNEN – B'90/Die Grünen

Schneemilch, Steffi

Geburtsjahr 1981
Master Kommunalwirtschaft (M.A.)/Hochschuldozentin
Eberswalde

- 2. Wahlbündnis SPD/BfE** **SPD/BfE**
 - Sozialdemokratische Partei Deutschlands – SPD
 - Bürger für Eberswalde – BfE

Herrmann, Götz

Geburtsjahr 1977
Selbstständiger Mediendesigner/Wirtschaftsassistent
Eberswalde

- 3. Alternative für Deutschland** **AfD**

Kuffert, Roman

Geburtsjahr 1959
Unternehmer
Eberswalde

- 4. Christlich Demokratische Union Deutschlands** **CDU**

Mehnert, Christian

Geburtsjahr 1978
Geschäftsführer
Eberswalde

- 5. Freie Demokratische Partei** **FDP**

Hoeck, Martin

Geburtsjahr 1985
Büroleiter im Bundestag
Eberswalde

- 6. Basisdemokratische Partei Deutschland** **dieBasis**

Schubert, Henriette

Geburtsjahr 1981
Diplom-Soziologin/M.A. Marketing-Management
Eberswalde

7. Einzelwahlvorschlag Schülke

Schülke, Christian

Geburtsjahr 1981
Bauingenieur/Zimmerermeister
Eberswalde

8. Einzelwahlvorschlag Steinberg

Steinberg, Thomas

Geburtsjahr 1962
Selbstständiger Gastronom
Eberswalde

Eberswalde, den 13.01.2022

gez. Dr. Henschel
Wahlleiter

Stadt Eberswalde
Der Bürgermeister
Bürgeramt als Wahlbehörde

Bekanntmachung über das Recht auf Einsicht in das Wählerverzeichnis und die Erteilung von Wahlscheinen für die Wahl der Eberswalder Bürgermeisterin/des Eberswalder Bürgermeisters am 13.03.2022

1. Das Wählerverzeichnis zur oben genannten Wahl in der Stadt Eberswalde wird in der Zeit vom 21.02.2022 bis 25.02.2022 während der nachfolgenden Öffnungszeiten im Rathaus der Stadt Eberswalde, Raum 101 (Bürgerinformation), Breite Straße 41-44, 16225 Eberswalde für wahlberechtigte Personen zur Einsichtnahme bereitgehalten.

Montag:	07:00 Uhr bis 14:00 Uhr
Dienstag:	08:00 Uhr bis 18:00 Uhr
Mittwoch:	08:00 Uhr bis 12:00 Uhr
Donnerstag:	09:00 Uhr bis 18:00 Uhr
Freitag:	08:00 Uhr bis 12:00 Uhr.

Das Wählerverzeichnis wird im automatisierten Verfahren geführt. Die Einsichtnahme ist durch ein Datensichtgerät möglich. Der Ort der Einsichtnahme ist barrierefrei zu erreichen. Jede wahlberechtigte Person kann die Richtigkeit oder Vollständigkeit der zu ihrer Person im Wählerverzeichnis eingetragenen Daten überprüfen. Sofern eine wahlberechtigte Person die Richtigkeit oder Vollständigkeit der Daten von anderen im Wählerverzeichnis eingetragenen Personen überprüfen will, hat sie Tatsachen glaubhaft zu machen, aus denen sich eine Unrichtigkeit oder Unvollständigkeit des Wählerverzeichnisses ergeben kann. Das Recht auf Überprüfung besteht nicht hinsichtlich der Daten von Wahlberechtigten, für die im Melderegister eine Auskunftssperre eingetragen ist.

2. In das Wählerverzeichnis der Stadt Eberswalde werden von Amts wegen alle wahlberechtigten Personen eingetragen, die am 30.01.2022 im Wahlbezirk nach den Vorschriften des Bundesmeldegesetzes angemeldet sind.

3. Anträge auf Eintragung in das Wählerverzeichnis für die Wahl der Eberswalder Bürgermeisterin/des Eberswalder Bürgermeisters können gestellt werden von

a) einer wahlberechtigten Person, deren Hauptwohnung außerhalb des Wahlgebiets liegt, wenn sie am Ort der Nebenwohnung einen ständigen Wohnsitz im Sinne des Bürgerlichen Gesetzbuches hat. In diesem Fall hat sie dies der Wahlbehörde in geeigneter Weise glaubhaft zu machen.

b) einer wahlberechtigten Person, die ohne eine Wohnung innezuhaben sich im Wahlgebiet sonst gewöhnlich aufhält und dies in ihrem Antrag der Wahlbehörde gegenüber in geeigneter Weise glaubhaft macht.

c) einer wahlberechtigten Unionsbürgerin/einem wahlberechtigten Unionsbürger, die/der nicht der Meldepflicht unterliegt.

Der Antrag ist schriftlich oder als Erklärung zur Niederschrift bis zum 26.02.2022 bei der Stadt Eberswalde, Der Bürgermeister, Bürgeramt als Wahlbehörde, Breite Straße 41-44, 16225 Eberswalde schriftlich oder während der Öffnungszeiten des Bürgeramtes als Erklärung zur Niederschrift zu stellen. Der Antrag muss Familienname, Vornamen, Tag der Geburt und, sofern vorhanden, die genaue Anschrift der wahlberechtigten Person enthalten. Die antragstellende Person hat der Wahlbehörde gegenüber zu versichern, dass sie bei keiner anderen Wahlbehörde die Eintragung in das Wählerverzeichnis beantragt hat. Eine behinderte wahlberechtigte Person kann sich der Hilfe einer Person ihres Vertrauens bedienen.

4. Wer das Wählerverzeichnis für unrichtig oder unvollständig hält, kann in der Zeit vom 21.02.2022 bis 25.02.2022 bei der Stadt Eberswalde, Bürgeramt als Wahlbehörde, Breite Straße 41-44, 16225 Eberswalde Einspruch einlegen. Der Einspruch kann schriftlich oder durch Erklärung zur Niederschrift eingelegt werden. Soweit die behaupteten Tatsachen nicht offenkundig sind, hat der Einspruchsführer die erforderlichen Beweismittel beizubringen.

5. Wahlberechtigte Personen, die in das Wählerverzeichnis eingetragen sind, erhalten bis spätestens 20.02.2022 eine Wahlbenachrichtigung. Wer keine Wahlbenachrichtigung erhalten hat, aber glaubt, wahlberechtigt zu sein, muss Einspruch gegen das Wählerverzeichnis einlegen, wenn er nicht Gefahr laufen will, dass er sein Wahlrecht nicht ausüben kann. Wahlberechtigte Personen, die nur auf Antrag in das Wählerverzeichnis eingetragen werden und die bereits einen Wahlschein und Briefwahlunterlagen beantragt haben, erhalten keine Wahlbenachrichtigung.

6. Wählen kann nur, wer in das Wählerverzeichnis eingetragen ist oder einen Wahlschein hat.

Fortsetzung auf Seite 4

Fortsetzung von Seite 3

7. Einen Wahlschein erhält auf Antrag:

- a) eine in das Wählerverzeichnis eingetragene wahlberechtigte Person,
- b) eine nicht in das Wählerverzeichnis eingetragene wahlberechtigte Person, wenn
 - sie nachweist, dass sie ohne ihr Verschulden die Antrags- oder Einspruchsfrist versäumt hat,
 - ihr Recht auf Teilnahme an der Wahl erst nach Ablauf der Antrags- oder Einspruchsfrist entstanden ist oder
 - ihr Wahlrecht im Einspruchsverfahren festgestellt worden ist und die Wahlbehörde von der Feststellung erst nach Abschluss des Wählerverzeichnisses erfahren hat.

Die Erteilung eines Wahlscheines kann mündlich oder schriftlich bis zum 11.03.2022, 18:00 Uhr, bei der Wahlbehörde Stadt Eberswalde unter Angabe von Familienname, Vornamen, Tag der Geburt und sofern vorhanden, der genauen Anschrift (Straße, Hausnummer, Postleitzahl, Ort) der wahlberechtigten Person,

persönlich: ab 31.01.2022 zu den unter Ziffer 1 aufgeführten Öffnungszeiten und zusätzlich am 11.03.2022 von 08:00 Uhr bis 18:00 Uhr im Rathaus, Raum 206, Breite Straße 41-44, 16225 Eberswalde,

schriftlich: Stadt Eberswalde, Bürgeramt als Wahlbehörde, Breite Straße 41-44, 16225 Eberswalde,

online: www.eberswalde.de/buergermeisterwahl,

per Telefax: 03334/64159,

per E-Mail: wahlbehoerde@eberswalde.de

beantragt werden. Die Schriftform gilt auch durch Telegramm, Fernschreiben, Telefax, E-Mail oder durch sonstige dokumentierbare Übermittlung in elektronischer Form als gewahrt. Fernmündliche Anträge sind nicht zulässig.

In den Fällen gemäß Punkt 7. b) können die Wahlscheine noch bis zum Wahltag, 15:00 Uhr, beantragt werden. Gleiches gilt, wenn bei nachgewiesener plötzlicher Erkrankung das Wahllokal nicht oder nur unter nicht zumutbaren Schwierigkeiten aufgesucht werden kann.

Wer den Antrag für eine andere Person stellt, muss durch Vorlage einer schriftlichen Vollmacht nachweisen, dass er dazu berechtigt ist. Eine behinderte wahlberechtigte Person kann sich bei der Antragstellung der Hilfe einer anderen Person bedienen.

8. Wahlscheininhaber können an der Wahl in einem beliebigen Wahlbezirk der Stadt Eberswalde oder durch Briefwahl teilnehmen.

9. Mit dem Wahlschein erhält die wahlberechtigte Person:

- einen amtlichen weißen Stimmzettel zur Wahl der Eberswalder Bürgermeisterin/des Eberswalder Bürgermeisters
- einen amtlichen blauen Stimmzettelumschlag
- einen amtlichen, mit der Anschrift, an die der Wahlbrief zurückzusenden ist, versehenen, grünen Wahlbriefumschlag
- ein Merkblatt für die Briefwahl.

Die Abholung von Wahlschein und Briefwahlunterlagen für einen anderen ist nur möglich, wenn die Berechtigung zur Empfangnahme der Unterlagen durch Vorlage einer schriftlichen Vollmacht nachgewiesen wird. Auf Verlangen hat sich die bevollmächtigte Person auszuweisen.

Die Briefwahl wird von der wahlberechtigten Person in folgender Weise ausgeübt:

- sie kennzeichnet persönlich und unbeobachtet den Stimmzettel, legt diesen ebenso unbeobachtet in den amtlichen blauen Stimmzettelumschlag und verschließt diesen,
- sie unterschreibt unter Angabe des Ortes und des Datums die auf dem Wahlschein vorgedruckte Versicherung an Eides statt zur Briefwahl und
- sie legt den verschlossenen blauen Stimmzettelumschlag und den unterschriebenen Wahlschein in den amtlichen grünen Wahlbriefumschlag und verschließt diesen.

Sie übersendet den grünen Wahlbrief durch die Post gesondert an die zuständige, auf dem Wahlbriefumschlag angegebene Stelle so rechtzeitig, dass der Wahlbrief spätestens am Wahltag bis 18:00 Uhr dort eingeht. Der Wahlbrief wird innerhalb der Bundesrepublik Deutschland ohne besondere Versendungsform ausschließlich von der Deutschen Post AG unentgeltlich befördert. Der Wahlbrief kann auch bei der auf dem Wahlbriefumschlag angegebenen Stelle persönlich abgegeben werden.

Wer des Lesens unkundig oder wegen einer körperlichen Behinderung gehindert ist, die Briefwahl persönlich zu vollziehen, kann sich der Hilfe einer Person seines Vertrauens (Hilfsperson) bedienen. Die Hilfsperson hat durch Unterschreiben der Versicherung an Eides statt zur Briefwahl zu bestätigen, dass sie den Stimmzettel nach dem Willen der wahlberechtigten Person gekennzeichnet hat.

Eberswalde, den 20.12.2021

Im Auftrag
gez. Schwipper
Leiter Bürgeramt

Stadt Eberswalde
Der Bürgermeister

Neubekanntmachung des Flächennutzungsplans in der Fassung der 1. und 2. Änderung sowie der 1. Berichtigung für das gesamte Gemeindegebiet der Stadt Eberswalde gemäß § 6 Abs. 6 BauGB

Die Stadtverordnetenversammlung der Stadt Eberswalde hat in ihrer Sitzung am 27.04.2021 die 2. Änderung des Flächennutzungsplans für sechs Teilflächen beschlossen. Die Genehmigung durch die Höhere Verwaltungsbehörde i. S. d. BauGB liegt vor (Bescheid vom 18.11.2021, AZ: 70132-2021-04). Die Bekanntmachung zur Erteilung der Genehmigung erfolgte im Amtsblatt für die Stadt Eberswalde Nr. 12/2021 am 29.12.2021.

Die Stadtverordnetenversammlung hat in ihrer Sitzung am 27.04.2021 ebenfalls bestimmt, dass der Flächennutzungsplan für das gesamte Gemeindegebiet der Stadt Eberswalde (bestehend aus den Gemarkungen Eberswalde, Finow, Sommerfelde, Spechthausen, Tornow) gemäß § 6 Abs. 6 BauGB als „Flächennutzungsplan Stadt Eberswalde 2021“ neu bekannt gemacht wird.

Die Neubekanntmachung umfasst die 1. und 2. Änderung sowie die 1. Berichtigung des Flächennutzungsplans und wird hiermit gemäß § 6 Abs. 6 BauGB ortsüblich bekannt gemacht. Mit der Bekanntmachung im Amtsblatt für die Stadt Eberswalde wird der „Flächennutzungsplan Stadt Eberswalde 2021“ wirksam.

Das neubekanntgemachte Exemplar der Planzeichnung des „Flächennutzungsplan Stadt Eberswalde 2021“ (Bearbeitungsstand 29.12.2021) für das gesamte Gemeindegebiet kann jedermann dauerhaft ab dem Tage der Bekanntmachung in der Stadtverwaltung Eberswalde, Baudezernat, Stadtentwicklungsamt, Breite Straße 39, 16225 Eberswalde, innerhalb der folgenden Zeiten einsehen und über den Inhalt Auskunft verlangen:

montags, mittwochs, donnerstags
von 08.00-12.00 und 13.00-16.00 Uhr,
dienstags
von 08.00-12.00 und 13.00-18.00 Uhr,
freitags
von 08.00-12.00 Uhr

Informationen zum Flächennutzungsplan der Stadt Eberswalde sind auch unter www.eberswalde.de ergänzend möglich. Hier können die Planunterlagen (Planzeichnung, Begründung, zusammenfassende Erklärung) zum Flächennutzungsplan in der Fassung vom 28.02.2014 und zu den rechtswirksamen Änderungen des Flächennutzungsplans eingesehen werden.

Auf die Voraussetzungen für die Geltendmachung der Verletzung von Verfahrens- und Formfehlern sowie von Mängeln der Abwägung und die Rechtsfolgen des § 215 Abs. 1 BauGB wird hingewiesen. Wenn Verletzungen von Verfahrens- und Formvorschriften sowie Mängel der Abwägung nicht innerhalb eines Jahres seit dieser Bekanntmachung schriftlich gegenüber der Stadt Eberswalde geltend gemacht worden sind, werden folgende Gegenstände unbeachtlich:

- eine nach § 214 Abs. 1 Satz 1 Nr. 1 bis 3 BauGB beachtliche Verletzung der dort bezeichneten Verfahrens- und Formvorschriften,
- eine unter Berücksichtigung des § 214 Abs. 2 BauGB beachtliche Verletzung der Vorschriften über das Verhältnis des Bebauungsplanes und des Flächennutzungsplanes
- nach § 214 Abs. 3 Satz 2 BauGB beachtliche Mängel des Abwägungsvorganges.

Der Sachverhalt, der die Verletzung oder den Mangel begründen soll, ist darzulegen.

Eberswalde, den 06.01.2022

In Vertretung
gez. Anne Fellner
Erste Beigeordnete
Baudezernentin

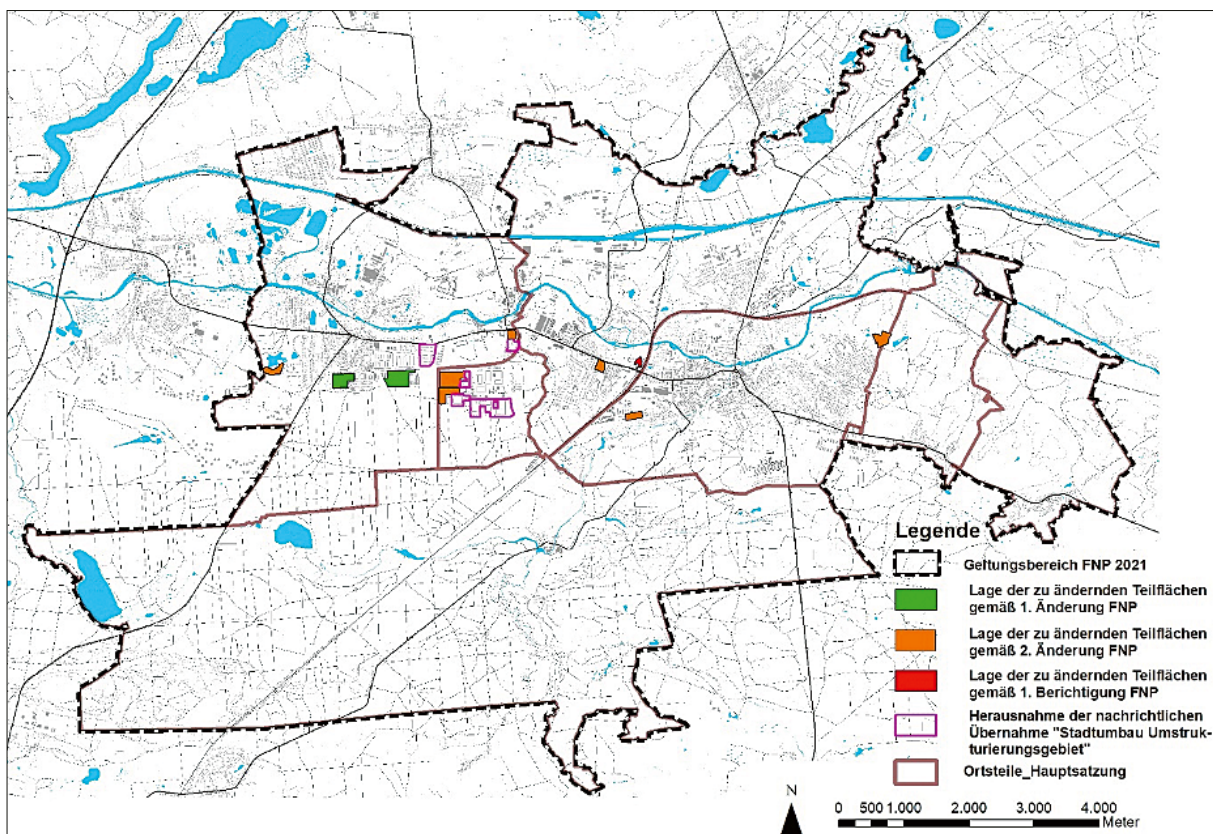

Stadt Eberswalde
Der Bürgermeister

Informationen über die Beschlüsse des Hauptausschusses vom 09.12.2021

Vorlage: BV/0555/2021

Einreicher/zuständige Dienststelle:

60 - Amt für Hochbau und Gebäudewirtschaft

**Neubau Hort Kinderinsel Kyritzer Straße 17 - Vergabe von
Bauleistungen, Los 05 - Dachdecker- und Klempnerarbeiten**

Beschlusstext: **Beschluss-Nr.: H 150/24/21**

Der Hauptausschuss stimmt dem Vergabevorschlag für das Projekt „Neubau Hort Kinderinsel Kyritzer Straße 17“, Los 05 Dachdecker- und Klempnerarbeiten in Höhe von 456.789,10 € zu.

Der Bürgermeister wird ermächtigt, den Zuschlag auf das Angebot der Firma DBP Dachbau Prenzlau GmbH & Co. KG aus 17291 Prenzlau zu erteilen.

Vorlage: BV/0553/2021

Einreicher/zuständige Dienststelle: 65 - Tiefbauamt

**Vergabe von Planungsleistungen nach HOAI § 39 für das
Fritz-Lesch-Stadion in Eberswalde, Kunststofflaufbahnen
und -segmente**

Beschlusstext: **Beschluss-Nr.: H 151/24/21**

Der Hauptausschuss beschließt die Vergabe der Planungsleistungen (Ausführungsplanung, Vorbereitung der Vergabe und Objektüberwachung) für die Kunststofflaufbahnen und -segmente im Fritz-Lesch-Stadion in Höhe von 63.578,39 EUR an das Büro MEWIS Landschaftsarchitekten, Bachstr. 18 in 16359 Biesenthal zu vergeben.

Die Verwaltung wird beauftragt, einen Ingenieurvertrag nach HOAI § 39 mit dem Büro MEWIS Landschaftsarchitekten zu schließen.

Vorlage: BV/0566/2021

Einreicher/zuständige Dienststelle: 61 - Stadtentwicklungsamt
Vergabe von städtebaulichen Leistungen für den Bebauungsplan Nr. 530 „Schulcampus“ und für die 4. Änderung des Flächennutzungsplanes der Stadt Eberswalde

Beschlusstext: **Beschluss-Nr.: H 152/24/21**

Der Hauptausschuss stimmt dem Vergabevorschlag für die „Erbringung von städtebaulichen Leistungen zur Aufstellung eines Bebauungsplanes für ein ca. 5,4 ha großes Plangebiet im Normalverfahren und für die Änderung einer ca. 5,4 ha großen Einzelfläche im Flächennutzungsplan von Waldfläche in eine Baufläche im Normalverfahren“ in Höhe von 77.304,58 € zu.

Die Verwaltung wird beauftragt, mit dem Planungsbüro Stadt Land BREHM einen entsprechenden Vertrag abzuschließen.

Vorlage: BV/0554/2021

Einreicher/zuständige Dienststelle: 83 - Zoo

Bewachung und Schließdienst im Zoo

Beschlusstext: **Beschluss-Nr.: H 153/24/21**

Dem Vergabevorschlag für die Bewachung und den Schließdienst für die Zeit vom 01.01.2022 bis 31.12.2022 für Los 1 Einsperrdienst = 144.167,57 € und Los 2 = 10.592,19 € wird

zugestimmt. Die Verwaltung wird beauftragt, der Firma Platz Sicherheit GmbH, Bergerstraße 105 in 16225 Eberswalde, den Zuschlag zu erteilen.

Eberswalde, den 10.12.2021

In Vertretung

gez. Anne Fellner

Erste Beigeordnete

Baudezernentin

Stadt Eberswalde

Der Bürgermeister

Informationen über die Beschlüsse der Stadt- verordnetenversammlung vom 14.12.2021

Ab- und Berufung von sachkundigen Einwohner/innen

Beschlusstext: **Beschluss-Nr.: 25/261/21**

Die Stadtverordnetenversammlung beruft Herrn Hanns Bochmann als sachkundigen Einwohner aus dem Ausschuss für Wirtschaft und Finanzen ab und beruft Frau Petra Walter als sachkundige Einwohnerin in den Ausschuss für Wirtschaft und Finanzen.

Vorlage: BV/0534/2021

Einreicher/zuständige Dienststelle: 20 - Kämmerei

**Entwurfsplanung und Baubeschluss Verkehrsanlage
Dannenberger Straße**

Beschlusstext: **Beschluss-Nr.: 25/262/21**

Die Stadtverordnetenversammlung beschließt die Haushalts-satzung 2022/2023 der Stadt Eberswalde mit ihren Bestandteilen und Anlagen nach § 65 Abs.1 und 2 sowie § 66 wie vor der Kommunalverfassung des Landes Brandenburg und § 3 der Kommunalen Haushalts- und Kassenverordnung des Landes Brandenburg (KomHKV) mit nachstehenden Änderungen:

Produktgruppe 11.10:

- Erhöhung des Planansatzes der Aufwendungen für Sach- und Dienstleistungen um 2.100 € in 2022 und 2023 für die Ortsteilbudgets aller Ortsteile mit Ortsbeiräten. Im Gegenzug werden die Kulturförderungen der Ortsteile in der PG 28.40 von 1.500 € auf 0,00 € gesetzt. (gemäß der Tabelle notwendige Änderungen der Verwaltung). Somit erhalten alle Ortsteile mit Ortsbeiräten ein Budget in Höhe von 1.700 €

Produktgruppe 12.20:

- Erhöhung des Planansatzes der sonstigen ordentlichen Erträge für die Verwarn- und Bußgelder um 30.000 € für die Jahre 2023 bis 2026. (gemäß der Tabelle notwendige Änderungen der Verwaltung)

Produktgruppe 21.10:

- Erhöhung des Planansatzes der Transferaufwendungen um 15.000 € in 2022 und 2023 für die Unterstützung von Initiativen zur gesunden Ernährung, insbesondere von Frühstücksangeboten in den Grundschulen in der Stadt Eberswalde.

Produktgruppe 28.10:

- Senkung des Planansatzes Auszahlungen für Baumaßnahmen um 44.000 € in 2023 in der Maßnahme 41010005 „Tresen Touristinfo“. (gemäß der Tabelle notwendige Änderungen der Verwaltung)

Produktgruppe 28.40:

- Senkung des Planansatzes der Transferaufwendungen um 1.500 € in 2022 und 2023 für den Zuschuss kultureller Veranstaltungen aller Ortsteile mit Ortsbeiräten. Im Gegenzug erhalten alle drei Ortsteile mit Ortsbeiräten in der Produktgruppe 11.10 ein Ortsteilbudget in Höhe von 1.700 € (gemäß der Tabelle notwendige Änderungen der Verwaltung)

Produktgruppe 31.56:

- Erhöhung des Planansatzes für die Ehrenamtskarte um 10.000 € in 2022 und 2023, davon jeweils 8.000 € in den sonstigen ordentlichen Aufwendungen und 2.000 € in den Aufwendungen für Sach- und Dienstleistungen, um das Angebot einer breiten Öffentlichkeit bekannt zu machen.
- Für die Erarbeitung und Produktion eines „Sozialwegweisers“ für Beratungsangebote in der Stadt Eberswalde wird der Planansatz der Aufwendungen für Sach- und Dienstleistungen um 10.000 € in 2022 erhöht.

Produktgruppe 31.57:

- Erhöhung des Planansatzes der Transferaufwendungen in Höhe von 60.000 € in 2023 für die Unterstützung der Seniorenarbeit in Eberswalde. Davon werden 30.000 € für die institutionelle Förderung der Akademie 2. Lebenshälfte Eberswalde gebunden. Die weiteren 30.000 € sollen zur Unterstützung von Bildungs- und Freizeitangeboten, dessen Planung, Organisation und Durchführung auf Antrag ausbezahlt werden, zur Verfügung stehen.

Produktgruppe 36.25:

- Erhöhung des Planansatzes für sonstige ordentliche Aufwendungen für die Umsetzung des Konzepts der kommunalen Jugendarbeit/-förderung um 60.000 € in 2022 und 2023

Produktgruppe 42.10:

- Erhöhung des Planansatzes der Transferaufwendungen für die Sportförderung um 30.000 € von 45.000 € auf 75.000 € in den Jahren 2022 und 2023.

Produktgruppe 51.10:

- Erhöhung des Planansatzes der sonstigen ordentlichen Aufwendungen um 25.000 € in den Jahren 2022 und 2023, für das Programm „Eberswalde wächst“. (gemäß der Tabelle notwendige Änderungen der Verwaltung)

Produktgruppe 51.12:

- Erhöhung des Planansatzes der Auszahlungen für Baumaßnahmen (Maßnahme 40050037 „Hort Kinderinsel“) um 1.950.000 € in 2022 und Senkung des Planansatzes um 1.950.000 € in 2023 (gemäß der Tabelle notwendige Änderungen der Verwaltung)
- Erhöhung des Planansatzes der Einzahlungen aus Investitionszuwendungen (Maßnahme 40050037 „Hort Kinderinsel“) um 387.000 € in 2022 und Senkung dieser um 387.000 € in 2023 (gemäß der Tabelle notwendige Änderungen der Verwaltung)

Produktgruppe: 54.10:

- Verschiebung der Maßnahme 65060185 „Brückenbau Erich-Steinfurth-Straße“ aus der Produktgruppe 55.11 (gemäß der Tabelle notwendige Änderungen der Verwaltung)
- Verschiebung der Maßnahme 65060184 „Tiefbau Karl-Marx-Ring“ aus der Produktgruppe 55.11 (gemäß der Tabelle notwendige Änderungen der Verwaltung)

Produktgruppe 55.11:

- Erhöhung des Planansatzes der Auszahlungen für den Erwerb von übrigem Sachanlagevermögen für die Schaffung von

Sitzgelegenheiten im Stadtgebiet Eberswalde um 15.000 € im Finanzhaushalt 2022 (Maßnahmennummer 65010002)

- Verschiebung der Maßnahme 65060185 „Brückenbau Erich-Steinfurth-Straße“ in die Produktgruppe 54.10 (gemäß der Tabelle notwendige Änderungen der Verwaltung)
- Verschiebung der Maßnahme 65060184 „Tiefbau Karl-Marx-Ring“ in die Produktgruppe 54.10 (gemäß der Tabelle notwendige Änderungen der Verwaltung)

Produktgruppe 57.10:

- Erhöhung des Planansatzes der Transferaufwendungen um 50.000 € in 2022 und 2023 für das „Eberswalder Wachstums- und Konjunkturpaket“. Die 50.000 € sind allein der Förderung von Praxisansiedlungen vorbehalten. Es wird ein Sperrvermerk gesetzt.

Produktgruppe 57.11:

- Reduzierung des Planansatzes der Aufwendungen für Sach- und Dienstleistungen im Rahmen des Förderprojekts Innenstadt um 120.000 € für die Jahre 2022 – 2024 und um 78.375 € für das Jahr 2025 (der Fördermittelantrag wurde abgelehnt). (gemäß der Tabelle notwendige Änderungen der Verwaltung)
- Reduzierung des Planansatzes der Erträge für Zuwendungen und allgemeinen Umlagen im Rahmen des Förderprojekts Innenstadt um 120.000 € für die Jahre 2022 – 2024 und um 78.375 € für das Jahr 2025 (der Fördermittelantrag wurde abgelehnt). (gemäß der Tabelle notwendige Änderungen der Verwaltung)

Vorlage: BV/0549/2021

Einreicher/zuständige Dienststelle: 65 - Tiefbauamt

Entwurfsplanung und Baubeschluss Verkehrsanlage Dannenberger Straße

Beschlusstext: **Beschluss-Nr.: 25/263/21**

Die Stadtverordnetenversammlung stimmt der Entwurfsplanung zum Bau der Verkehrsanlage Dannenberger Straße zu und beschließt den Bau der Verkehrsanlage.

Weiterhin wird die Verwaltung mit der Erstellung des Bauprogramms beauftragt.

Vorlage: BV/0547/2021

Einreicher/zuständige Dienststelle:

40 - Amt für Bildung, Jugend und Sport

Beschluss zum Konzept der kommunalen Jugendarbeit/-förderung

Beschlusstext: **Beschluss-Nr.: 25/264/21**

Die Stadtverordnetenversammlung beschließt das „Konzept der kommunalen Jugendarbeit/-förderung für die Stadt Eberswalde“.

Die Stadtverwaltung wird beauftragt, die Inhalte des Konzeptes zu beachten und die benannten Maßnahmen sowie Handlungsempfehlungen unter Berücksichtigung der im Haushalt zur Verfügung stehenden Mittel und der Priorisierung in den nächsten Jahren umzusetzen.

Fortsetzung auf Seite 8

Fortsetzung von Seite 7

Vorlage: BV/0548/2021

Einreicher/zuständige Dienststelle: 61 - Stadtentwicklungsamt

Vergabe der Planungsleistungen „RadBrückenSchlag“

Beschlusstext: Beschluss-Nr.: 25/265/21

Die Stadtverordnetenversammlung beschließt die Vergabe der Planungsleistungen „RadBrücken-Schlag“ an die Arbeitsgemeinschaft (GbR) Schüßler-Plan Ingenieurgesellschaft mbH Berlin & DKFS Architects LTD, vertreten durch Herrn Dipl.-Ing. Roy Manke Schüßler-Plan Ingenieurgesellschaft mbH Berlin, in Höhe von 620.206,14 € (brutto - Leistungsphasen 1 - 9). Die Beauftragung der Planungsleistungen erfolgt in einzelnen Leistungsphasen. Zunächst werden nur die

Leistungsphasen 1 und 2 ausgeführt. Jede weitere Leistungsphase wird schriftlich durch den Auftraggeber beauftragt. Mit Abschluss der Vorplanung erfolgt die Vorstellung im ASWU um Einvernehmen herzustellen. Die Entwurfsplanung wird im Anschluss daran durch die Stadtverordnetenversammlung beschlossen und der Baubeschluss gefasst.

Vorlage: BV/0573/2021

Einreicher/zuständige Dienststelle: 10 - Hauptamt

Vergabe gemäß UVgO zur Belieferung mit Schnelltests

Beschlusstext: Beschluss-Nr.: 25/266/21

Der Bürgermeister wird beauftragt, den Zuschlag gemäß des Vergabevorschlages aus dem Vergabeverfahren zur „Belieferung mit Schnelltests“ (I-10.2-A143-2021) über einen Auftragswert in Höhe von 56.941,50 € an die

Genius Pharmaceutical AG

Feldstraße 22

CH-8200 Schaffhausen

zu erteilen.

Vorlage: BV/0574/2021

Einreicher/zuständige Dienststelle:

Fraktion DIE LINKE.

Fraktion CDU

Fraktion Bündnis 90/Die Grünen

Vergabe gemäß UVgO zur Belieferung mit Schnelltests

Beschlusstext: Beschluss-Nr.: 25/267/21

Die Stadtverordnetenversammlung beschließt die Einführung der 3G Regelung für den Zugang zu Sitzungen der Stadtverordnetenversammlung und deren Ausschüsse. Somit haben nur noch geimpfte, genesene und getestete Personen mit entsprechendem Nachweis Zugang zu den Sitzungen. Ein unter Aufsicht durchgeführter Antigen-Schnelltest ist ausreichend. Diese Regelung ist vorerst befristet bis zum 19. März 2022.

Eberswalde, den 15.12.2021

In Vertretung

gez. Anne Fellner

Erste Beigeordnete

Baudezernentin

Ende des Amtlichen Teils

**FREIWILLIG
IN EBERSWALDE**

www.freiwillig-in-eberswalde.de

Sie wollen sich engagieren,
wissen aber nicht genau wo und
wie?
Informieren Sie sich auf unserer
Website oder vereinbaren Sie
einen Beratungstermin:

03334 2594959

**MACH
MIT**

Weihnachtsbesuch in der Feuerwache

Am Morgen des 24. Dezember 2021 besuchten Eberswaldes Wirtschafts- und Sozialdezernent Prof. Dr. Jan König und Landrat Daniel Kurth zusammen die Berufsfeuerwehr Eberswalde sowie die Rettungsleitstelle Barnim. Die Einsatzkräfte waren auch am Heiligabend da, um uns zu schützen und allen in Notlagen zu helfen.

„Die Kameradinnen und Kameraden der Feuerwehr und alle anderen Rettungskräfte im Schichtdienst, sind enorm wichtig für unsere Stadt sowie

die Region und wir sind sehr dankbar, dass wir uns 24 Stunden am Tag und sieben Tage in der Woche auf sie verlassen können. Diesen Einsatz kann man gar nicht hoch genug schätzen. Daher ist es selbstverständlich, dass wir hier ein Zeichen setzen und unserem Dank persönlich Ausdruck verleihen“, so Jan König und Daniel Kurth.

Die Eberswalder Berufsfeuerwehr ist eine von nur fünf in ganz Brandenburg und ist im Jahr 2021 gut 1.000 Einsätze gefahren, wovon beispielsweise

189 Brandeinsätze, 370 allgemeine technische Hilfeleistungen und 140 Türnotöffnungen zu Buche stehen.



Die Eberswalder Feuerwehren haben insgesamt 236 Angehörige, davon 36 bei der Berufsfeuerwehr, 129 Aktive in den Freiwilligen Feuerwehren und 71 Jugendliche in der Jugend- und Kinderfeuerwehr.



Gemeinsame Stippvisite: Wirtschafts- und Sozialdezernent Prof. Dr. Jan König bedankte sich zusammen mit Landrat Daniel Kurth bei den Einsatzkräften der Berufsfeuerwehr Eberswalde und der Leitstelle Barnim.

Briefwahllokal zur Bürgermeisterwahl



Ab Montag, dem 31. Januar 2022, können alle wahlberechtigten Eberswalderinnen und Eberswalder das Briefwahllokal im Rathaus in der Breiten Straße 41-44 nutzen, um die Briefwahlunterlagen persönlich in Empfang zu nehmen und die Briefwahl an Ort und Stelle auszuüben. Das Briefwahllokal zur Bürgermeisterwahl befindet sich im 2. Obergeschoss in Raum 206 und ist wie folgt geöffnet:

montags	von 7.00 Uhr - 14.00 Uhr
dienstags	von 8.00 Uhr - 18.00 Uhr
mittwochs	von 8.00 Uhr - 12.00 Uhr
donnerstags	von 9.00 Uhr - 18.00 Uhr
freitags	von 8.00 Uhr - 12.00 Uhr

(am 11. März 2022 von 8.00 Uhr - 18.00 Uhr)

Die Briefwahlunterlagen können auch schriftlich oder elektronisch (siehe Rückseite der Wahlbenachrichtigungskarte) unter Angabe des Familiennamens, des Vornamens, des Geburtsdatums und der

Wohnanschrift (Straße, Hausnummer, Postleitzahl, Ort) beantragt werden. Für die elektronische Beantragung empfiehlt sich die Nutzung der Internetseite www.eberswalde.de. Ebenso ist eine Beantragung per E-Mail unter wahlbehoerde@eberswalde.de möglich.

WAHLHELPER GESUCHT

Für die Wahl der Eberswalder Bürgermeisterin/des Eberswalder Bürgermeisters am 13. März 2022 und ggf. zur Stichwahl am 3. April 2022 suchen wir Wahlhelferinnen und Wahlhelfer.



Sie haben Interesse die Durchführung in den Wahllokalen zu unterstützen und hierfür ein Erfrischungsgeld in Höhe von 45,00 € bzw. 60,00 € zu erhalten?

Gerne stehen Ihnen die Mitarbeiterinnen und Mitarbeiter der Wahlbehörde der Stadtverwaltung Eberswalde für weitere Auskünfte zur Verfügung und freuen sich über jede Meldung.



PER E-MAIL: wahlbehoerde@eberswalde.de

TELEFON: 03334-64157

PERSÖNLICH oder POSTALISCH: Breite Straße 41-44 (Rathaus), 16225 Eberswalde

Stilles Gedenken am 27. Januar 2022

Am Donnerstag, dem 27. Januar 2022, wird auch in Eberswalde an die Opfer des Holocaust erinnert. Um 9:30 Uhr findet eine Kranzniederlegung auf dem Karl-Marx-Platz statt.

Auf Initiative des damaligen Bundespräsidenten Roman Herzog wurde 1996 der Jahrestag der Befreiung des Vernichtungslagers Auschwitz zum offiziellen deutschen Gedenktag für die Opfer des Nationalsozialismus ernannt.

Seither werden am 27. Januar Kränze niederlegt und an Vergangenes und den Opfern gedacht. Auch in Eberswalde wird seit vielen Jahren zum stillen Gedenken aufgerufen.



DEINE AUSBILDUNG? NATÜRLICH IN EBERSWALDE!

Du suchst eine anerkannte Berufsausbildung, berufsbegleitende Ausbildung oder ein duales Studium in einem Ausbildungsbetrieb mit familiärem Betriebsklima und möchtest etwas für die Gemeinschaft tun? Dann komm in die Stadt Eberswalde und werde Teil unseres Teams.

Eberswalde liegt 40 km nordöstlich von Berlin und somit direkt vor den Toren einer Weltstadt. Zudem bietet Eberswalde neben einer Vielzahl von kulturellen Angeboten auch die Idylle der Natur.

Ausbildung mit tariflichem Gehalt und betrieblicher Altersvorsorge sowie guten Zukunftsaussichten im öffentlichen Dienst. Mit deiner Tätigkeit trägst Du zum Wohle der Gemeinschaft bei und kannst so aktiv das gesellschaftliche Leben mitgestalten.

Für weitere Informationen wende Dich an Frau Ording, die Dir als Ausbildungsleitung gern weiterhelfen wird. Hierzu kannst du folgende E-Mail-Adresse verwenden:



BEWIRB DICH BEI DER
STADT EBERSWALDE



AUSBILDUNG@EBERSWALDE.DE

Wir suchen Dich!

• Duales Studium

Öffentliche Verwaltung Brandenburg (gehobener Dienst)

• Duales Studium

Verwaltungsinformatik Brandenburg (gehobener Dienst)

• Verwaltungsfachangestellter

(m/w/d), Fachrichtung Kommunalverwaltung

Weitere Informationen erhältst Du unter: www.eberswalde.de/ausbildung

Eberswalder Bürgerbudget im europäischen Demokratiefinale

Bereits am 1. Dezember 2021 fand sich die Stadt Eberswalde auf der großen europäischen Bühne wieder. Im Rahmen der „Innovation in Politics Awards“ war das Bürgerbudget der Stadt einer von zehn Beiträgen, die in das Finale an diesem Tage gewählt worden waren. In der Kategorie „Demokratie“ konkurrierte das Eberswalder Beteiligungsangebot mit Beiträgen aus ganz Europa. Am Ende gewann das Projekt „SHE – See Her Elected“ aus Irland, welches mehr Frauen für die irische Politik gewinnen möchte. Alle Finalbeiträge sind unter <https://innovationinpolitics.eu/awards/awards-2021-finalists/> zu finden.

„Es freut uns natürlich sehr, dass unser Eberswalder Bürgerbudget nicht nur stadtweit große Aufmerksamkeit erregt, sondern auch von einer Jury aus 1.032 Europäerinnen und Europäern unter die zehn besten Beiträge gewählt wurde. Ein großer Dank dafür geht an die vielen Ideenstifter sowie das Team, welches unser Bürgerbudget jedes Jahr realisiert und natürlich an alle Eberswalderinnen und Eberswalder, welche sich bei dieser Form gelebter Demokratie aktiv einbringen und das Format seit zehn Jahren zu einem großen Erfolg machen“, so Verwaltungsdezernent Maik Berendt.



Die jährlichen „Innovation in Politics Awards“ werden an kreative Politikerinnen und Politiker aus ganz Europa verliehen, die den Mut haben, neue Wege zu beschreiten, um innovative Lösungen für die Herausforderungen der heutigen Zeit zu finden. Sie werden für ihre innovativen Projekte ausgezeichnet, die auf unseren europäischen Werten des sozialen Ausgleichs, der Demokratie und der Menschenrechte basieren – unabhängig von Parteizugehörigkeit und regionaler Ebene. Jedes Jahr bewertet eine Jury aus über



1.000 Europäerinnen und Europäern die Projekte und bestimmt so die Finalisten und Gewinner in den neun Awards-Kategorien. In diesem Jahr gab es insgesamt 413 Projekte in zehn Kategorien.

Seit 2017 haben die „Innovation in Politics Awards“ 598 Menschen ausgezeichnet, die an der Spitze der politischen Innovation stehen. Mit diesem Preis macht das Innovation in Politics Institute die besten politischen Köpfe in Europa sichtbar, bietet ihnen eine Plattform, um ihre innovativen Projekte zu präsentieren und erleichtert den grenzüberschreitenden Austausch von Best Practices.

MEHR ZU DEN „INNOVATION IN POLITICS AWARDS“ IST UNTER [INNOVATIONINPOLITICS.EU/AWARDS/DE/](https://innovationinpolitics.eu/awards/de/) ZU FINDEN.

Lesestart 1-2-3 – Das Set in der Stadtbibliothek

Seit kurzem können die Nutzerinnen und Nutzer der Stadtbibliothek das neue Lesestart-Set für Familien mit dreijährigen Kindern erhalten. Das kostenfreie Set, bestehend aus einer Stofftasche, einem Bilderbuch und einer mehrsprachigen Broschüre für die Eltern, wird auf Nachfrage

von den Kolleginnen und Kollegen der Bibliothek ausgegeben.

Nur solange der Vorrat reicht, ein Anspruch auf Erhalt besteht durch die begrenzte Anzahl der Sets nicht.



Weitere Informationen unter www.lesestart.de

LICHT, HOFFNUNG, SPAZIERGÄNGE UND BEETHOVEN

Nach der Absage der Weihnachtsmärkte im zweiten Jahr in Folge haben die Stadt Eberswalde und die Stiftung WaldWelten allen Bürgerinnen und Bürgern ein Zeichen der Hoffnung und Zuversicht gesendet. Samstag und Sonntag, den 11. und 12. Dezember waren die Maria-Magdalenen-Kirche und der Kirchplatz jeweils von 15-22 Uhr auf besondere Art erleuchtet. Auch der Innenraum des Gotteshauses war in ein warmes und wärmendes Licht getaucht. Im Eingangsbereich der Kirche stand eine Krippendarstellung natürlich ebenfalls dezent und warm beleuchtet. Schiff und Turm des christlichen Backsteingebäudes waren mit einer langsam wechselnden Beleuchtung versehen. Immer wieder entstanden so neue Eindrücke im Herzen der Stadt. Die übrigens zur Europäischen Route der Backsteingotik gehörende Kirche zeigte sich so als ältestes Gebäude der Stadt in einem besonderen Licht.

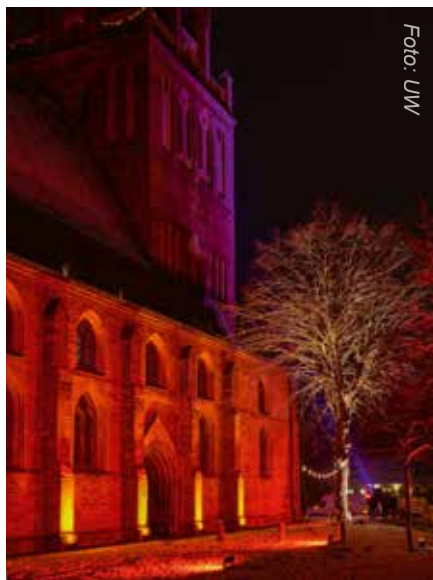

Eingebettet in diese besondere Lichtaktion war das Abschlusskonzert der Reihe BTHVN 250+1. Mit den Solistinnen und Solisten Viviane Hagner (Violine), Stanislava Stoykova (Viola), Gabriel Schwabe (Violoncello), Joachim Klier (Kontrabass), Alexander Glücksmann (Klarinette), Mathias Baier (Fagott) sowie



Axel Grüner (Horn) ermöglicht die Beauftragte für Kultur und Medien des Landes die Durchführung dieser zwangsweise unterbrochenen Konzertreihe.

Die Mitglieder der Staatskapelle Berlin spielten von Mozart das Duo für Violine und Viola G-Dur KV 423, von Bach die Suite Nr. 1 BWV 1007 für Violoncello Solo und von Beethoven das Septett Es-Dur op.20 für Violine, Viola, Violoncello, Kontrabass, Klarinette, Fagott, Horn.

Am 18. Dezember waren von 15-22 Uhr das Rathaus und der Marktplatz in wechselndes Licht getaucht. Weihnachtliche Schriftzüge in verschiedenen Sprachen beleuchteten das Rathaus in einem unterschiedlich farbigen Grundlicht mit einer Schneeflocken-Projektion über die Fassadenbreite.

Auf dem Marktplatz spielten die Linde am Löwenbrunnen, der Weihnachtsbaum und das Platanen-Ensemble auf der gegenüberliegenden Seite eine Rolle und wurden ebenso wie die Statue der Ruferin in farbiges Licht getaucht. Das Platanen-Ensemble mit seinem Weihnachtsschmuck glitzerte und funkelte an diesem Tag besonders.

Vom 11. Dezember bis zum 19. Dezember von 16 bis 20 Uhr war auch der

Forstbotanische Garten durch die Stiftung WaldWelten in ein magisches und geheimnisvolles Licht getaucht. Die Besucherinnen und Besucher konnten sich unter Bedingungen der 2G-Regel von Künstlern und Waldgeistern spontan überraschen lassen. Das Flanieren zwischen Innenstadt und Forstbotanischem Garten durch den Park am Weidendam wurde an den beiden Wochenenden so zu einem stimmungsvollen vorweihnachtlichen Erlebnis.



In der Erinnerung wird das mit dem Licht in die Stadt gesendete Zeichen nachklingen – verbunden mit Zuversicht und Hoffnung auf einen Weihnachtsmarkt im Dezember.

Text: Ulrich Wessollek

Sonderschau zur Rundfunkgeschichte im Museum Eberswalde wird verlängert

Die Sonderausstellung „Kommunikation mit Strom – Telefon und Rundfunk“ im Museum Eberswalde wird bis zum 31. August 2022 verlängert.

Die Ausstellung zeichnet die Geschichte von Rundfunk und Telefon von den Anfängen bis heute nach. Zwischen Neustadt-Eberswalde und Schöpfung, heute Finowfurt, wurde 1877

die erste deutsche Telefonverbindung außerhalb Berlins in Betrieb genommen. Von 1909 bis in die 1930er-Jahre betrieb die Firma C. Lorenz einen Versuchssender für drahtlose Telegrafie und Telefonie am Finowkanal. Die Ergebnisse der dort durchgeführten Versuche ermöglichten

mit weiteren Funkversuchen der Reichspost in Königs Wusterhausen 1923 den Start des Unterhaltungsrundfunks in Deutschland. Mehr dazu kann beim Besuch der Sonderschau im Museum Eberswalde in der Steinstraße 3 erfahren werden.

ÖFFNUNGSZEITEN: DIENSTAG BIS SONNTAG 10-13 UHR UND 14-17 UHR

Museum Eberswalde zeigt erstmalig Werke des Malers Carl Blechen

Ausstellung vom 28. Januar bis 24. März 2022 als Kooperation des Sachgebiets Kunst und Kultur, der Kleinen Galerie Eberswalde und dem Sachgebiet Museum Eberswalde

Am Freitag, dem 28. Januar 2022, um 18 Uhr wird im Museum Eberswalde die Sonderausstellung „Naturerlebnis und Industrielandschaft. Der Maler Carl Blechen“ eröffnet. Gezeigt werden wichtige Werke aus der Blechen-Sammlung der Stiftung Fürst-Pückler-Museum Park und Schloss Branitz, dabei liegt der Schwerpunkt der Motive auf der Mark Brandenburg.

„Diese Ausstellung holt den Landschaftsmaler Carl Blechen (1798-1840) nach Eberswalde. Seine neuartigen Landschaftsgemälde schieden die Zeitgenossen in glühende Verehrer und ablehnendes Publikum. Nach seinem frühen Tod war er nicht so vergessen wie Caspar David Friedrich, dem er hinsichtlich seiner Bedeutung als Landschaftsmaler der Romantik an die Seite gestellt werden kann. Blechens sensible Sicht auf Landschaft als „Gottes Natur“ und sein Zerrissensein angesichts der gesellschaftlichen Umbrüche spiegeln sich in jedem seiner Werke. Dies macht

ihn gerade für unsere Gegenwart so aktuell und anziehend.“, so Dr. Iris Berndt, Kuratorin der Sonderschau.

Carl Blechen kann auch als der künstlerische Entdecker der Reize der märkischen Landschaft gelten. Bereits 1829/30 reiste Blechen nach Eberswalde, um Skizzen vom Gesundbrunnen für seine Illustrationen zum Berliner Kalender zu zeichnen. Nur eine halbe Stunde Fußweg von der Bade- und Parkanlage entfernt, erreicht er den Finowkanal, an dessen Ufer sich Fabrik an Fabrik reiht. Eberswalde ist zu dieser Zeit eines der Zentren der Metallverarbeitung in der Mark Brandenburg. Blechen ist beeindruckt. Er skizziert einige dieser Industrieanlagen wie das Messingwerk, den Kupferhammer und das Walzwerk. Aus seinen Zeichnungen wächst die Idee für sein heute berühmtes Gemälde „Walzwerk Neustadt-Eberswalde“ (um 1830). Das Gemälde wird in die Geschichte der Kunst als eine der frühesten Darstellungen von Industrieanlagen in der deutschen



Walzwerk bei Eberswalde, um 1834

Malerei eingehen. Heute befindet sich das kleinformatige Ölbild in der Alten Nationalgalerie in Berlin. Eine Kopie dieses Gemäldes entstand um 1930 vom Heimatmaler Karl Hilliges und ist in der Dauerausstellung des Eberswalder Museums zu sehen.

Das Museum Eberswalde lädt zu Rundgängen durch die Sonderschau mit der Kuratorin Dr. Iris Berndt am Sonntag, dem 6. und 27. Februar 2022, um 15 Uhr ein.

Die Ausstellung ist ein Gemeinschaftsprojekt des Kulturamtes der Stadt Eberswalde in Kooperation mit der Stiftung Fürst-Pückler-Museum Park und Schloss Branitz.

©kienzle | oberhammer

2022 – Pläne in Stadtmarketing und Tourismus

Tourismus in unserer Region wird im Jahr 2022 weiter eine wachsende Rolle spielen. Insgesamt wird vieles, was in den letzten Jahren erfolgversprechend begonnen wurde, weiter ausgebaut. Dazu gehört insbesondere die Kooperation mit unseren Nachbarkommunen.

Viele Menschen haben in den letzten Jahren ihren Urlaub im eigenen Land verbracht. Diese Entwicklung wird sich auch in der Saison 2022 fortsetzen. Entgegen der Planungen bleiben die Finowkanalschleusen auch 2022 noch einmal offen – und lassen die Region so auch vom Wasser aus weiter bereisen bevor die Schleusensanierung andere Formen des Wassertourismus stärker in den Vordergrund rücken lässt.

Zur Frage, wohin sich die Stadt Eberswalde als Tourismusstandort entwickeln kann, ist ein Beteiligungsprozess geplant. Finowkanal, jüdische Geschichte, Industriekultur, Backsteingotik, Wassertourismus und Natur sind sicher wichtige Bausteine, die in der folgenden Marketing- und Kommunikationskampagne eine Rolle spielen werden. Unterstützung gibt es mit etwa 300.000 Euro an Fördermitteln aus dem Gemeinschaftsaufgabe „Verbesserung der regionalen Wirtschaftsstruktur“ (Regionalbudget) des Landes Brandenburg.

Der 2021 eröffnete neue 135 km lange Rundwanderweg ist als einer der zehn schönsten Wanderwege Deutschlands nominiert. Er führt in sieben Etappen von Eberswalde über Biesenthal nach Eichhorst, Joachimsthal, Chorin, Niederfinow und wieder nach Eberswalde. Wandern kann man übrigens auch auf dem Eberswalder Abschnitt des Jakobsweges. Hier gibt es unterschiedliche touristische Angebote wie ein Pilgerbrot, eine Pilgerstulle oder einfache Beherbergungsangebote – Natur, Ruhe und Entspannung sowieso und inklusive. Der Jakobsweg verbindet übrigens ganz Europa miteinander.



„Helle Stunde für Kultur“ im Sommer 2021 auf dem Wochenmarkt im Brandenburgischen Viertel.

Einzelhandel, Gastronomie, Wochenmarkt, Kultur und weitere Akteure werden das Miteinander im städtischen Leben weiter prägen. Unter dem Titel „Wir sind das E in“ setzen wir die Unterstützung mit neuen Motiven fort. Einen Schwerpunkt wird die Verbindung von Einzelhandel/ Gastronomie mit Wochenmarkt und Kultur bilden. Wie in den letzten Jahren platzieren wir Eberswalde in touristischen Magazinen zu Brandenburg. Auch der 360° Rundgang wird weiter ausgebaut. Auf der Webseite der Stadtverwaltung www.eberswalde.de ist er direkt im obersten Bereich der Webseite zu finden.

Das Team des Amtes für Stadtmarketing und Tourismus wird den Wochenmarkt weiter unterstützen und mit Marketing-Aktivitäten begleiten. Nach der Analyse im Auftrag der Stadtverordneten wird gemeinsam mit dem beauftragten Betreiber Deutsche Marktgilde eG die Aufgabe fortgeführt, einen attraktiven Markt für die

Stadt zu gestalten. Die „Helle Stunde für Kultur“ auf dem Markt im Brandenburgischen Viertel fortzuführen wird versucht werden. Wenn entsprechende Mittel bereitstehen, wird auch der „Sommer auf dem Markt“ stattfinden. Die Unterstützung und Bekanntmachung von Veranstaltungen wie z. B. „Mit Hut, Schirm und Musik“ und das Stadtfest gehören ebenfalls dazu.

Eberswalde wird neben der Präsenz in den Social Media andere Kanäle wie Anzeigen und Großflächenplakate nutzen, um unsere Stadt und ihre Vorteile bekannter zu machen.

Auch dieses Jahr steht noch im Zeichen der Pandemie – und damit gehört die permanente Neuplanung und Anpassung an Entwicklungen zum Geschäft. Wir haben jetzt Übung darin.

Text: Ulrich Wessollek / Foto: Florian Heilmann

Fraktion SPD | BFE

Fraktionsvorsitz.: Hardy Lux
Fraktionsbüro: Karl-Marx-Platz 4,
 16225 Eberswalde
Ansprechpartnerin: Sabine Naumann
Sprechzeiten: Mo - Mi 9 - 15 Uhr und
 nach Vereinbarung
Telefon: 03334/3669274
Fax: 03334/3669276
E-Mail: fraktion@spd-bfe.de
www.spd-eberswalde.de
www.spd-finow.de
www.buerger-fuer-eberswalde.de

Fraktion DIE LINKE.

Fraktionsvorsitz.: Sebastian Walter
Fraktionsbüro: Heegermühler Straße 15,
 16225 Eberswalde
Sprechzeiten: Fr 10-12 Uhr und 14-16 Uhr
 und nach Vereinbarung
Telefon: 03334/236987
Fax: 03334/22026
E-Mail: fraktion-eberswalde@
 dielinke-barnim.de
www.dielinke-barnim.de

Fraktion CDU

Fraktionsvorsitz.: Uwe Grohs
Fraktionsbüro: Steinstraße 14,
 16225 Eberswalde
Ansprechpartnerin: Manuela Herfurth
Sprechzeiten: Mo 14-17 Uhr, Di 8-10 Uhr,
 Do 8-11 Uhr
 und nach Vereinbarung
Telefon: 03334/818606
E-Mail: info@cdueberswalde.de
www.cdu-eberswalde.de

Fraktion FDP | Bürgerfraktion Barnim

Fraktionsvorsitz.: Götz Trieloff
Fraktionsbüro: Paul-Radack-Straße 1
 16225 Eberswalde
Ansprechpartner: Götz Trieloff
Sprechzeiten: nach Vereinbarung
Fax: 03334/29411
Funk: 01520/8957217
E-Mail: Goetz.Trieloff@
 FDP-Eberswalde.de
www.fdp-eberswalde.de

Fraktion Bündnis 90/Die Grünen

Fraktionsvorsitz.: Karen Oehler
Fraktionsbüro: Friedrich-Ebert-Straße 2,
 16225 Eberswalde
Ansprechpartner: Thorsten Kleinteich
Sprechzeiten: Mo-Do 10-16 Uhr
Telefon: 03334/384074
Fax: 03334/384073
E-Mail: kv.barnim@gruene.de
www.gruene-barnim.de

Fraktion Alternative für Deutschland

Fraktionsvorsitz.: Thomas Krieg

Fraktion Bündnis Eberswalde

Fraktionsvorsitz.: Viktor Jede
Fraktionsadresse: Altenhofer Straße 83
 16227 Eberswalde
Ansprechpartner: Viktor Jede
Sprechzeiten: Mo 16-18 Uhr, Fr 16-18 Uhr
 und nach telef.
 Vereinbarung
Funk: 0160/4836042
E-Mail: info@
 buendnis-eberswalde.de
www.buendnis-eberswalde.de

Fraktion SPD | BFE

Liebe Eberswalderinnen und Eberswalder, wir hoffen, Sie sind gesund in das Jahr 2022 gekommen und konnten die Weihnachtszeit mit Ihren Liebsten genießen.

Den sitzungsfreien Januar werden wir dafür nutzen, unseren Arbeitsplan mit Themen und Arbeitsaufträgen für die anstehenden Fraktionssitzungen in diesem Jahr zu füllen. Darüber hinaus führen wir im Januar zwei Klausurtagungen durch.

Eine Klausurtagung zum Thema „Ärztel-situation in Eberswalde“ veranstalten wir gemeinsam mit anderen Fraktionen.

Die Schwerpunktklausur Ende Januar beschäftigt sich mit dem Thema „Wohnen in Eberswalde“. Die Entwicklungstendenzen auf dem Eberswalder Wohnungsmarkt stellen unsere Stadt vor immer neue Herausforderungen. Unsere Fraktion beschäftigt sich schon seit geraumer Zeit mit diesem Thema. Um uns auf den aktuellen Stand zu bringen und auch künftig das Thema positiv für

die Bürgerinnen und Bürger unserer Stadt mitzugestalten, wollen wir gemeinsam mit Expertinnen und Experten aus dem Bereich Wohnen (Stadtverwaltung, Eigentümerverein, Wohnungsbaugenossenschaft, Mieterverein etc.) die aktuelle Situation und Entwicklung des Wohnungsmarktes in Eberswalde beleuchten und diskutieren.

Aber was wäre die politische Arbeit ohne einen Austausch mit den Bürgerinnen und Bürgern der Stadt Eberswalde? Wir hoffen sehr, dass wir auch in diesem Jahr erneut Veranstaltungen ins Leben rufen können, in denen wir in den Dialog mit verschiedenen Akteurinnen und Akteuren treten, denn nur so können wir herausfinden, welche Themen auch wirklich von Bedeutung sind.

Abschließend wünschen wir Ihnen und Ihren Liebsten alles Gute für das neue Jahr.

Götz Herrmann, stellv. Fraktionsvorsitzender

Fraktion CDU

Liebe Eberswalder Bürgerinnen und Bürger, im Namen der CDU-Stadtfraktion wünsche ich Ihnen ein gesundes und erfolgreiches Jahr 2022.

Am 14. Dezember 2021 hat die Eberswalder Stadtverordnetenversammlung die Haushaltssatzung 2022/2023 beschlossen. Der Ergebnishaushalt weist in den Jahren Zuschussbeträge aus, die durch Rücklagemittel aus vorherigen Jahren gedeckt werden müssen. Das hat die Diskussionen zum Entwurf der Haushaltssatzung nicht gerade leicht gemacht. Unsere Fraktion konnte sich als Einreicher bzw. Miteinreicher von Änderungsanträgen zum Haushaltsentwurf u. a. für die Umsetzung des Konzeptes der kommunalen Jugendarbeit und Jugendförderung, die Unterstützung der Seniorenarbeit und die Förderung der Akademie 2. Lebenshälfte und die Bereitstellung von finanziellen Mitteln zur

investiven Förderung von werterhaltenen und wertsteigernden Maßnahmen im Sport einsetzen.

Auch die Änderungsanträge zur Schaffung von weiteren Sitzgelegenheiten im Stadtgebiet und zur Förderung der Ansiedlung von Arztpraxen wurden beschlossen, so dass auch dafür finanzielle Mittel im Haushalt für die Jahre 2022/2023 zur Verfügung gestellt werden können. Die Diskussionen zum Entwurf der Haushaltssatzung und zu den eingereichten Änderungsanträgen wurde zielorientiert und unbürokratisch geführt. Dafür bedanken wir uns bei den Mitarbeiterinnen und Mitarbeitern der Stadtverwaltung und bei den Fraktionen der Stadtverordnetenversammlung für die Zusammenarbeit und Unterstützung im Rahmen der Haushaltsdiskussionen.

Uwe Grohs, Fraktionsvorsitzender

Fraktion FDP | Bürgerfraktion Barnim

Liebe Eberswalderinnen und Eberswalder, namens unserer Fraktion wünsche ich Ihnen ein erfolgreiches und ganz besonders ein gesundes neues Jahr 2022!

Für uns Eberswalder Bürgerinnen und Bürger ist dieses Jahr nach knapp acht Jahren wieder ein Wahljahr, an dem wir unser Stadtoberhaupt neu bestimmen werden – es ist ein erfreuliches Zeichen, dass nach der Ära Boginski viele sich in Profil und Zielen für die Stadt unterscheidende Frauen und Männer für das Amt bewerben wollen – es ist an uns Wahlberechtigten mit unserer Stimmabgabe diesen Akt der direkten Demokratie zu stärken!

Zu den Aufgaben, die neben anderen prioritär durch das zukünftige Stadtoberhaupt bearbeitet werden müssen, gehört zweifellos die Digitalisierung der Stadtverwaltung. Unsere Fraktion wird sich weiterhin dafür einsetzen, dass die Einführung der Digitalisierung zu einem Mehrwert für Bürger und Verwaltung führt und dass durch die fortschreitende Digitalisierung niemand von den Dienstleistungen der Verwaltung ausgeschlossen werden wird.

Götz Trieloff, Fraktionsvorsitzender

Fraktion Bündnis 90/Die Grünen

25 Jahre Barnimer Umweltpreis

Vor mehr als 25 Jahren hatte unser damaliger Fraktionskollege Andreas Fennert die Idee, seine Aufwandsentschädigung für die ehrenamtliche Mitarbeit im Aufsichtsrat der WHG für einen Umweltpreis zur Verfügung zu stellen. Mit dem Preis sollten Einzelpersonen, Vereine und Initiativen für herausragendes Engagement im Umwelt- und Naturschutz geehrt werden. Bis heute haben wir an diesem Prinzip festgehalten und konnten seitdem alljährlich den Barnimer Umweltpreis ausloben. Eine Jury, zu der neben Fraktionsmitgliedern und Fachleuten aus dem Umweltbereich auch nach wie vor Andreas Fennert gehört, bewertet die eingereichten Projekte und Initiativen. Ausgezeichnet werden herausragendes

ehrenamtliches Engagement und Kreativität im Umweltschutz, besonderer Einsatz in der Umweltbildung oder langjährige erfolgreiche Aktivitäten im Umweltbereich.

Preisträger der letzten Jahre waren z. B. die Naturschule Biesenthal, die Ortsgruppe Barnim von „Fridays for Future“, die Bienen-AG am Barnim-Gymnasium oder die Einzelaktivisten Dieter Scheller aus Eberswalde und Jürgen Günther aus Wandlitz.

Den Tag der Preisverleihung nutzen wir als Fraktion regelmäßig zu einem Erfahrungsaustausch mit allen Bewerbern und Vorgeschlagenen. Dies bringt uns wiederum viele Anregungen für unsere weitere Fraktionsarbeit.

Karen Oehler, Fraktionsvorsitzende

Fraktion Die PARTEI Alternative für Umwelt und Natur

Liebe Einwohnerinnen und Einwohner, Glückwunsch an alle, die es ins neue Jahr geschafft haben.

Auch im neuen Jahr wird es Liveübertragungen der Stadtverordnetenversammlungen im Internet geben. Der Versuch einiger Fraktionen, den Livestream ohne Diskussion in der Sache still und heimlich einfach dadurch abzuschaffen, dass die eingeplanten Haushaltsmittel für andere Aufgaben verwendet werden, konnte nicht zuletzt dank der Aktivitäten unserer Fraktion aufgedeckt und abgewendet werden. Mit dem Livestreaming wurde den Bürgerinnen und Bürgern eine Möglichkeit gegeben, die Aktivitäten ihrer gewählten Volksvertreter zu verfolgen, ohne sich persönlich auf den Weg zur Tagungsstätte machen zu müssen. Zusätzlich haben alle Interessierten die Möglichkeit, die Stadtverordnetenversammlung auch zeitversetzt zu verfolgen und gegebenenfalls für sie wichtige Passagen sich wiederholt anzuschauen und anzuhören.

Statt die neuen Möglichkeit für Transparenz abzuschaffen, gilt es, die Erfahrungen auszuwerten und Verbesserungen zu diskutieren. Auch sollten die Streams mindestens bis zum Ende der Wahlperiode zugänglich bleiben und dann archiviert werden.

Im Zusammenhang mit der Pseudodiskussion zum Klimaschutz in der Weinbergstraße schlagen wir vor, begrünte Fassaden und Dächer zu fördern.

Es ist gut, wenn über das Thema Ärztemangel geredet wird – wenngleich die Misere im profitorientierten BRD-Gesundheitssystem mit fehlenden Kapazitäten in der Ärzteausbildung, Fallpauschalen und leistungsmindernder Ärztevergütung auf kommunaler Ebene nicht zu lösen ist. Den Stadtverordneten ist Symbolpolitik möglich, die aber immerhin auf das Problem aufmerksam machen kann.

Mirko Wolfgramm, Fraktionsvorsitzender

EINLADUNG DES KULTURBEIRATES

Der Kulturbeirat der Stadt lädt alle Kulturschaffenden und kulturinteressierten Bürger zu seiner öffentlichen Sitzung am **Mittwoch, den 23. Februar 2021 um 18.30 Uhr in die Hufeisenfabrik im Familiengarten ein.**

Tagesordnung: 1. Information zur Evaluation der Kulturkonzeption der Stadt
2. Befragung der Bürgermeisterkandidatinnen und -kandidaten zu ihren Vorstellungen hinsichtlich der Bedeutung und Entwicklung der Kultur in der Stadt Eberswalde

Eine Anmeldung zur Teilnahme ist dringend erforderlich unter kulturbeirat-eberswalde@gmx.de.

Die Teilnehmerzahl ist coronabedingt begrenzt.

Wir freuen uns auf eine rege Teilnahme!

Der Kulturbeirat der Stadt Eberswalde

Fraktion Die PARTEI

Alternative für Umwelt und Natur

Fraktionsvorsitz.: Mirko Wolfgramm

Ansprechpartner: Mirko Wolfgramm
Spreewaldstraße 6
16227 Eberswalde

Telefon: 0172/3811257

E-Mail: mirkowolfgramm@gmx.de

Fraktion Die Mitte

Fraktionsvorsitz.: Heinz-Dieter Parys

Fraktionsloser Stadtverordneter

Carsten Zinn

Adresse: Frankfurter Allee 57,
16227 Eberswalde

Sprechzeiten: nach Vereinbarung

Funk: 0170/2029881

E-Mail: kommunal@gmx.de

Hier treffen Sie Ihre Ortsvorsteher

OT Sommerfelde – Helmut Herold

Gemeinschaftshaus, Zu den Tannen 10,
Jeden 1. Montag, 18-19 Uhr,
Telefon: 03334/32346

OT Spechthausen – Matthias Stiebe

Gemeindezentrum, Spechthausen 39,
Jeden 1. Montag, 18-19 Uhr,
Telefon: 0173/3836884

OT Tornow – Martin Bowitz

Gemeindehaus, Dorfstraße 25,
Jeden 1. Dienstag, 18-19 Uhr,
Telefon: 0162/1552892

Termine

Stadtverordnetenversammlung und Ausschüsse bis Ende Februar 2022

- Stadtverordnetenversammlung:
22. Februar, 18.00 Uhr
Livestream unter:
www.eberswalde.de/stvv-live
- Hauptausschuss:
17. Februar, 18.00 Uhr
- Ausschuss für Stadtentwicklung, Wohnen und Umwelt:
8. Februar, 18.15 Uhr
- Ausschuss für Kultur, Soziales und Integration:
9. Februar, 18.15 Uhr
- Ausschuss für Wirtschaft und Finanzen:
10. Februar, 18.15 Uhr
- Ausschuss für Bildung, Jugend und Sport:
15. Februar, 18.15 Uhr
- Rechnungsprüfungsausschuss:
16. Februar, 18.15 Uhr

Die aktuelle Tagesordnung und die Sitzungsorte entnehmen Sie bitte dem Schaukasten vor dem Rathaus oder unter www.eberswalde.de unter „Verwaltung und Politik“ im „Bürgerinformationssystem“.

Die Sitzungen sind öffentlich. Änderungen vorbehalten. Weitere Auskünfte erteilt der Sitzungsdienst, Telefon 64-511.

305. Ausstellung in der Kleine Galerie

„Fotoschau Choriner Musiksommer“

Andreas Mroß & Hans-Jürgen Siebert,
SparkassenForum, Michaelistraße 1

Noch bis zum 25. März 2022 zu den Öffnungszeiten
der Sparkasse Barnim

HÖRPARTNER IN:

Friedrich-Ebert-Straße 2
16225 EBERSWALDE • 033 34 / 387 52 45

Thälmannstraße 113
16348 WANDLITZ • 033 397 / 67 89 94

Wilhelmstraße 38
16269 WRIEZEN • 033 456 / 72 59 30

www.hoerpartner.de

kostenloses & unverbindliches
Probetragen von Hörgeräten

HörPartner DEIN HÖRGERÄT

Willkommen
beim
Testsieger!



PÖSCHEL & PARTNER Bestattungen

Nachf. R.-Christian Peter e.K.

Tag und Nacht

03334 / 25 25 0



Jeannette Klein



Mandy Bastian

www.poeschel-partner-bestattungen.de
nur Eberswalder Straße 125, 16227 Eberswalde

DREI SCHILDE

Tradition verpflichtet, seit 1959



- Maurer- & Putzarbeiten
- Malerarbeiten
- Bodenbelagsarbeiten
- Fassadendämmung
- Stuckarbeiten
- Parkett

03334-20 99 0

Gebäudeservice GmbH & Co. KG, Freilenwalder Straße 68,
16225 Eberswalde, info@drei-schilde-bau.de

www.drei-schilde-bau.de

Wir kaufen Wohnmobile + Wohnwagen



03944 - 36160

www.wm-aw.de

QR-Code scannen

WOHNMOBIL-CENTER
Am Wasserturm

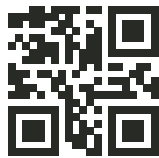

Ernährungsberatung, Lebensberatung,
MPU-Beratung, Entspannungstechniken

Heilpraktiker für Psychotherapie

(nach dem Heilpraktikergesetz)

Erstgespräch kostenlos

Falk Hinneberg, Oderberger Straße 28
16244 Schorfheide, OT Lichterfelde

Tel. 0176/47844650

www.hinneberg.info



GF GABRIELE HAAS
BESTATTUNGSHAUS
DEUFRAINS GMBH

Wir stehen Ihnen für alle Bestattungsarten,
Trauerbegleitung und Bestattungsvorsorge offen,
transparent und modern zur Verfügung.

Ihre Gabriele Haas mit Sohn Christian und Team

03334 . 22 6 41

Ratzeburgstraße 12, 16225 Eberswalde

Arbeiterwohlfahrt Eberswalde

Frankfurter Allee 24, 16227 Eberswalde



*Gemeinsam den
Lebensabend erleben!*

Wohnen in der Senioren-WG in Eberswalde

Straße Schorfheidestraße 34, 16227 Eberswalde

Etage 3. OG

Wohnfläche ca. 26,42 m²

anteilige
Gemeinschaftsfläche ca. 17,74 m²

Kaltmiete 386,84 € (zzgl. TV: 12,00 € = 398,84 €)

zzgl. Betriebskosten 132,48 €

Kaution nach Vereinbarung

Wärmeversorgung Fernwärme

Energieausweis Verbrauchskennwert 117 kWh/(m²·a)

Baujahr 1982

Ausstattung

Jeder Mieter verfügt über seinen eigenen Privatraum mit separater Nasszelle, welche altersfreundlich gestaltet ist. Die Küche, das Wohnzimmer, das Pflegebad und die Außenanlagen werden gemeinschaftlich genutzt.

gefördert durch die:

Zusatzleistungen:

Das individuelle Rundumsorglopaket
und die möglichen Pauschalleistungen
ergeben sich im persönlichen Gespräch.



Melden Sie sich doch einfach bei uns. Wir werden Sie ausführlich beraten.
Für ein persönliches Gespräch vereinbaren Sie bitte mit uns telefonisch einen Termin unter 03334/37604-17 oder -0. Gern können Sie uns auch eine E-Mail senden an wohnungsverwaltung@awo-ebw.de. Weitere Serviceangebote der AWO finden Sie unter www.awo-eberswalde.de.

Feierlicher Jahreswechsel im „Barnimpark“



Zum Weihnachtsfest 2021 kam wie auch in den vorangegangenen Jahren der Weihnachtsmann in die DRK Seniorenwohnanlage „Barnimpark“ in Eberswalde. Alle Bewohner hatten bei geselligem Zusammensein viel Spaß und erfreuten sich an den kleinen Geschenken, die ihnen der „rote Mann“, ohne Einsatz der Rute, überbrachte.

Die Feier fand nun endlich wieder in unserem Speisesaal statt, da nach langer Bauzeit die Küche wieder ihren Betrieb aufgenommen hatte.

Eine besondere kleine Überraschung hatten unsere Bewohner bereits zum Nikolaus erhalten, das Jugendrotkreuz aus Prenzlau hatte für alle Bewohner einen kleinen Weihnachtskartengruß selbst gebastelt.



Traditionell feierten wir das neue Jahr mit Sekt, Pfannkuchen und lustigen Gesellschaftsspielen mit unseren Bewohnern. Zum Abschluss des alten Jahres versammelten wir uns im Innenhof und hießen das neue Jahr willkommen. Wir wünschen unseren Bewohnern und ihren Angehörigen für das Jahr 2022 alles Gute und vor allem Gesundheit.

Evelyn Turowski/Bärbel Schrader



Aus Liebe zum Menschen.

Sie brauchen uns? Wir sind für Sie da!

- + Häusliche Krankenpflege
- + Beratungsstelle für Demenzerkrankte
- + Dementenbetreuung in der Häuslichkeit/in der Gruppe
- + Begegnungsstätte
- + Altenpflegeheim
- + Service Wohnen
- + Katastrophenschutz
- + Wasserwacht
- + Schuldnerberatung
- + Erste-Hilfe-Ausbildung
- + Kleiderstube für jedermann
- + Blutspende

Kreisverband Uckermark West/Oberbarnim e.V.
Häusliche Krankenpflege & Service Wohnen
Breite Straße 40
16225 Eberswalde
Telefon: 03334 381989

Altenpflegeheim
„Barnimpark“ &
Tagespflege &
DRK Betreuungszentrum
Potsdamer Allee 40-44
Tel.: 03334 555500

www.drk-umw-ob.de

rentevent.tv

rentevent

rentevent.digital

rentevent.live

Wir sind ein Unternehmen für Veranstaltungstechnik und Veranstaltungsproduktion sowie Bild- und Datenübertragungstechnik mit Sitz in Bernau. Für unseren Kundenstamm sind wir sowohl regional als auch weltweit tätig. Wir sind einer der führenden europäischen Anbieter für drahtlose Kameratechnik. Neben der technischen Ausstattung und Begleitung von Präsenzveranstaltungen sind wir auch in der digitalen Welt zu Hause. Wir sind Spezialisten für alle Arten von digitalen und hybriden Veranstaltungen mit ganz besonderer Expertise für Konferenzformate mit digitalen Abstimmungen und Wahlen (wie Mitglieder- und Hauptversammlungen).
Wir suchen ab sofort zur unbefristeten Festanstellung (in Voll- oder Teilzeit):

Projektleiter*in Veranstaltungstechnik (m/w/d)

Veranstaltungstechniker*in (m/w/d)

Mitarbeiter*in Veranstaltungslogistik (m/w/d)

Nähere Informationen zu den Anforderungen und unseren Leistungen (u.a. Einstiegsgehalt) finden Sie unter den jeweiligen Ausschreibungen auf www.rentevent.net/karriere

Bei uns finden Sie:

- ▶ Offene Türen, schnelle Entscheidungswege und eigenverantwortliches Handeln zeichnen unsere Arbeitskultur aus.
- ▶ Freuen Sie sich auf eine abwechslungsreiche Aufgabe in einem international operierenden Unternehmen.
- ▶ Wir bieten die Teilhabe am wirtschaftlichen Erfolg des Unternehmens durch eine überdurchschnittliche Vergütung an.
- ▶ Die Vereinbarkeit von Familie und Beruf ist uns wichtig.
- ▶ Arbeiten im Homeoffice finden wir klasse und unterstützen dies, soweit es im Rahmen der Tätigkeit möglich und sinnvoll ist.

Bitte senden Sie uns Ihre formlose Bewerbung mit Lebenslauf an markus.horstmann@rentevent.net.
Rückfragen richten Sie bitte jederzeit gerne an Markus Horstmann (03338-751970).

rentevent Veranstaltungsproduktion GmbH | Breitscheidstraße 39 | 16321 Bernau bei Berlin - Germany | www.rentevent.net

Was kann ich bei der WHG werden?

Jetzt bewerben und deine Karriere bei der WHG starten!

Wir engagieren uns für Ihre Zukunft. Ihre Zukunft. Ihre Zukunft.

WHG EBERSWALDE

WHG Naturschutzpreis 2022

Jetzt teilnehmen! Bewerbungen bis zum 30.04.2022

Alle Informationen und Teilnahmebedingungen finden Sie auf www.whg-ebw.de/naturschutzpreis

WHG EBERSWALDE

ClubCard 2022 Jubiläumsausgabe

Bald in Ihrem Briefkasten!

Wir engagieren uns für Ihr Zuhause.

WHG EBERSWALDE

WHG Wohnungsbau- und Hausverwaltungs-GmbH

Wir engagieren uns für Ihr Zuhause www.whg-ebw.de

IHR DRAHT zur Wohnung bei der WHG ☎ 03334 30 20 oder ✉ vermietung@whg-ebw.de

WHG-HAVARIE-NUMMER: 03338 60 43 16
Mo-Fr ab 15 Uhr // an Wochenenden und Feiertagen rund um die Uhr

LIVE-CHAT
FÜR IHRE ANFRAGEN
www.whg-ebw.de